5-8

C. M. Wielands sämmtliche Werke.

Achter Band.

Geschichte des weisen Danischmend.

Wien, 1811.

In Commission bey Anton Doll.

La (b) 565-8

Staatl. Bibliothek Passau

G 2012 / 75

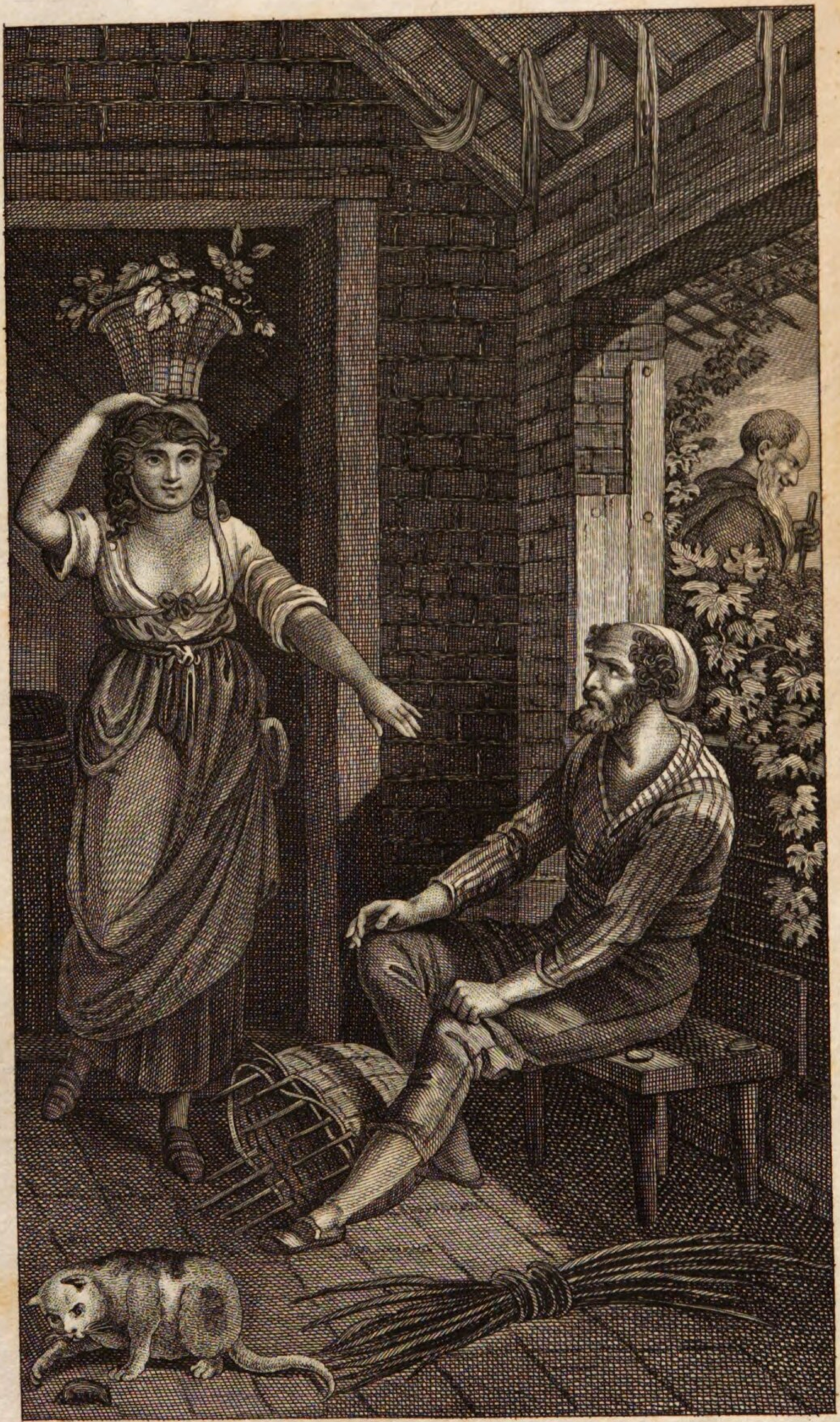

J. Blaschke sc.

Geschichte
des
weisen Danischmend
und
der drey Kalender.

Ein Anhang
zur Geschichte von Scheschian.

Cum notis Variorum.

Von

C. M. Wieland.

Wien, 1811.
In Commission bey Anton Doll.

Geschichte

des

weisen Danischmend.

Keine Vorrede.

Eine Vorrede vor ein Werk, wie die Geschichte des Filosofen Danischmend? — Nein, bey allem was gut ist, ich werde keine Vorrede dazu machen, es erfolge auch daraus was will!

Für den verständigen Leser würde die kürzeste zu lang seyn: und dem unverständigen hilft keine Vorrede, und wenn sie dreymahl länger wäre als das Werk selbst.

Es gibt Leute, sagte mir einer meiner Freunde, (in der weitern Bedeutung des Wortes) die hinter Ihren Sultanen und Bonzen ganz was andres suchen —

„Als Sultanen und Bonzen? — Da haben die Leute Unrecht, Freund!"

Aber es gibt nun einmahl solche Leser, gegen die man sich sehr kategorisch erklären muß, wenn man Unheil verhüten will. Ich dächte, Sie wärens sich selbst schuldig, diesen Leuten ein für allemahl so deutlich, als nur immer möglich ist, zu sagen, wie Sie verstanden seyn wollen.

Dieß ist längst geschehen, erwiederte ich. Wie kann ich mich deutlicher erklären, als ichs im goldnen Spiegel gethan habe? Wer nun nicht versteht, will nicht, — oder befindet sich

im Falle des ehrlichen Mannes, der alle Brillen eines ganzen Ladens probierte, ohne einen Buchstaben dadurch lesen zu können; am Ende zeigte sichs, daß der Mann weder mit noch ohne Brille lesen konnte.

Schaffe mir Kinder, oder ich sterbe, sagte Rahel zu Jakob ihrem Manne. Bin ich denn Gott? antwortete der Erzvater. — Dieß ist gerade der Fall eines ehrlichen Autors, den unverständige Leser zwingen wollen, ihnen Verstand zu geben.

Licht ist nur Licht für den Sehenden: der Blinde wandelt im Sonnenschein, und dünkt sich im Finstern,

Also keine Vorrede! —

Erstes Kapitel.

Wie der Sultan Gebal und Danischmend aus einander kommen.

Schach-Gebal, ein durch gute und böse Gerüchte bekannter Sultan, hatte, neben manchen gleichgültigen Eigenschaften, die Schwachheit — wie es seine Tadler nannten — daß er über niemand, dem er einmahl hold gewesen war, lange zürnen konnte. Wahr ists, in dem Augenblicke, wo man in seine Ungnade fiel — welches leicht begegnete — waren zwey oder drey hundert Prügel auf die Fußsohlen das wenigste, womit er den Unglücklichen, den dieser Zufall traf, bedrohte. Aber seit die Sultaninn Nurmahal von ihm erhielt, daß dergleichen Züchtigungen nie anders als in seiner Gegenwart vollzogen werden durften, hat man kein Beyspiel, daß er es bis zum zehnten Streiche hätte kommen lassen.

Er ließ sich, nach der Weise der Sultanen seiner Brüder, bey solchen Anläßen große Komplimente über seine Mildherzigkeit machen. Allein das Wahre an der Sache war, daß er, trotz seiner Sultanschaft, sich nicht erwehren konnte, bey jedem Streich ein unangenehmes Zucken in seinen Nerven zu fühlen. Der Gedanke, ich bin auch ein Mensch, denkt ihr — Aber dieß war es nicht. Armer Schach-Gebal! du warst zu sehr und zu lange Sultan, um so etwas aus dir selbst

zu denken. Aber die Natur, die Natur! die treibt ihr Werk ohne Ansehen der Person, im Monarchen wie im Bettler. Die mitzitternde Nerve wird beym Anblick des Leidens eines Menschen an dem vermeinten Halbgotte zum Verräther; er fühlt, daß er auch Fußsohlen hat. Um es eiligst wieder zu vergessen, übt er eine seiner hohen Vorzüglichkeiten aus, und ruft: Gnade *)!

Wie dem auch war, gewiß ist, daß der Filosof Danischmend, als er, ohne recht zu wissen wie ihm geschah, in des Sultans Ungnade fiel, weit leichter davon kam, als es seine guten Freunde, die Fakirn, gehofft hatten. Diese gutherzigen Seelen würden mit den drey hundert Prügeln auf die Fußsohlen, die ihm Schach-Gebal in der ersten Hitze seines Zorns versprach, als einer noch ganz leidlichen Vergütung aller Unbilden, die sie von ihm erlitten zu haben vorgaben, allenfalls zufrieden gewesen seyn. Aber der Sultan fand nach kälterer Überlegung diese Strafe für ein Verbrechen, welches sein ehmahliger Itimadulet nur erst in Gedanken begangen hatte, doch ein wenig zu hart, und besann sich so lange auf eine gelindere, bis ihm die Lust zu strafen gar verging.

Danischmend lag indessen in einem Gefängnisse, wo etliche Spannen Himmel seine ganze Aussicht, und

*) Dieß mag bey Schach-Gebaln so gewesen seyn; aber vermuthlich war er hierin nur eine Ausnahme. Die Nerven der Sultane verlieren gewöhnlich diese sympathetische Eigenschaft. Sie fühlen nicht, daß sie auch Fußsohlen, auch einen H..rn haben, bis sie Podagra und F. w. u. daran erinnern.

Anonym.

ein Paar Fliegen seine ganze Gesellschaft ausmachten. Er fing bereits an zu glauben, daß nun weiter nicht mehr die Rede von ihm seyn würde, als ihn der Sultan, in einer von seinen guten Launen, holen ließ.

Danischmend, sagte der Sultan, als er ihn mit seinem langen Barte (der inzwischen gute Zeit zum Wachsen gehabt hatte) ansichtig wurde: — wenn einem Menschen wie du zu rathen wäre, so würd' ich dir rathen, wie du hier stehst, die Filosofie abzuschwören und — ein Santon *) zu werden. Den Bart dazu hättest du schon, wie ich sehe; und an Entbehrungen solltest du, denk' ich, auch gewöhnt worden seyn, seitdem sie dich zwischen vier Mauern eingekerkert haben. Ich sehe wenigstens kein andres Mittel, dich mit den Derwischen und Fakirn auszusöhnen, die dir, wie ich höre, so herzlich gram sind, daß ich eine Empörung besorgen müßte, wenn ich darauf bestehen wollte, dich gegen sie in Schutz zu nehmen. Ein Santon, ich habe der Sache oft nachgedacht, ein Santon ist das glücklichste Wesen in der Welt. Wenn ich nicht mein Wort gegeben hätte Sultan zu seyn, ich wüßte nicht was mich hindern sollte heute noch Santon zu werden.

Santon? — versetzte Danischmend. Die Sache mag ihr Gutes haben; aber — ich wollte wohl darauf schwören, daß ich niemahls einen erträglichen Santon

*) Eine Art von Mahomedanischen Mönchen der strengern Observanz, die sich in völliger Abgeschiedenheit von allen irdischen Dingen der Kontemplazion widmen, und in der engsten Gemeinschaft mit dem höchsten Wesen zu stehen glauben oder vorgeben.

Herbelot.

machen würde. Ich habe gewisse **Bedürfnisse**, von denen ich mich unmöglich los machen kann —

Bedürfnisse, Bedürfnisse, fiel Schach-Gebal ein — die sind immer das dritte Wort bey euch Filosofen. Ich habe keine Bedürfnisse und bin Sultan! Es ist ein häßliches, verächtliches Ding, so viele Bedürfnisse zu haben. Unter uns, was für Bedürfnisse wären es denn, von denen du nicht Lust hättest dich los zu machen?

Sire, Sie werden über mich lachen, versetzte Danischmend: aber wer kann sich helfen? Es gibt gewisse Dinge, ohne die ich weder leben noch weben kann: als da ist — die gute Mutter Natur jedes Stückchen auf mir spielen zu lassen, das sie auf mir spielen will *); immer auszusehen, wie mir ums Herz ist; nichts zu reden, als was ich denke; nichts zu thun, als was ich mit Freuden thue; mich mitzutheilen, wenn ich glücklich bin, und flugs in meine Schale zurück zu kriechen, so bald ich eine Fliege, die mir um die Nase summst, durch einen Wolkenbruch ertränken möchte; ferner, alles was Menschen angeht, als meine Privatsache anzusehen, und mich über ein Unrecht schrecklich zu ereifern, das vor drey tausend Jahren einem Betteljungen zu Babylon geschehen ist; allen harmlosen ehrlichen Gesichtern gut zu seyn, und allen Schurken, wo ich nur an sie kommen kann, auf den Fuß zu treten;

*) Dieß ist einer sehr argen Ausdeutung fähig, Herr Danischmend! — **Didius.**

Wer sind die Leute, die bey allen Dingen immer Arges denken? — **Bonhomme.**

Schurken. — **Diogenes.**

und, während daß ich die Welt gehen lasse — wie sie kann, mich (so oft ich nichts angenehmers zu empfinden oder nichts bessers zu thun habe) auf meinen Sofa zu lagern und Entwürfe zu machen, was ich thun wollte, wenn ich der große Lama, oder die Favoritinn des Königs von Serendib, oder der Dairi von Japan wäre. Mit Einem Worte —

Mit Einem Worte, Herr Danischmend, fiel ihm der Sultan lachend ins Wort, ich sehe, daß du ein Grillenfänger bleiben wirst, so lange du lebst. Aber betrüge dich nicht, mein Freund. Ich habe dir schon gesagt, daß ich nichts für dich thun kann. Es steht bey dir, ob du ein Santon oder ein Kalender, oder was du werden willst; aber aus Indostan muß ich dich verbannen, dafür hilft nichts. Die Fakirn! die Bonzen! — Um dein selbst willen muß ich's thun. Suche dir in den Wildnissen des Imaus einen Wohnort aus, wo dir's am besten gefällt; näher kann ich, wenn ich Ruhe haben will, keinen Filosofen bey mir leiden.

Sultan von Indien, sagte Danischmend, es gibt sehr anmuthige Gegenden in den Wildnissen, wohin Ihre Hoheit mich zu verbannen die Gnade haben. Ich habe mir schon lange eine Vorstellung gemacht, daß sich dort eine ganz artige kleine Kolonie von glücklichen Menschen anlegen ließe.

Von glücklichen Menschen? — rief Schach-Gebal: Feenmährchen, Zauberschlösser, Freund Danischmend! Wolltest du nicht, da du mein Itimadulet warst, alle meine Unterthanen zwischen dem Oxus und Ganges glücklich machen? Und wie viel fehlte noch, daß du mit dieser einzigen Grille ganz

Indostan zu Grunde gerichtet hättest *)? Ich dächte, von dieser Narrheit wenigstens solltest du geheilt seyn, Danischmend!

Was bey hundert Millionen verdorbener Menschen unmöglich gewesen wäre, gelänge mir vielleicht bey einem kleinen Häufchen roher aber noch unangesteckter Söhne und Töchter der Natur, erwiederte der Filosof.

Der Sultan schwieg eine Weile, wie er zu thun pflegte wenn ihm ein Einfall in den Wurf kam, mit dem er etliche Augenblicke spielen konnte. Endlich sagte er: Weißt du wohl, Danischmend, daß ich beynahe Lust hätte dich eine Probe machen zu lassen? nur um zu sehen was heraus käme. Gut! ich gebe dir einen Befehl an meinen Schatzmeister zu Kabal; denn ohne Geld legt man keine Kolonien an, zumahl wenn du sie, um eine schöne Zucht von Menschen zu bekommen, mit hübschen Tschirkassierinnen versehen wolltest. Aber nimm dich in Acht, daß der Bramine der Sultaninn nichts davon erfährt. Ich mag keine Fehde mehr mit diesen wackern Leuten, ich will Ruhe haben!

Herr, antwortete Danischmend, wenn mir zum letzten Mahl noch erlaubt ist so freymüthig wie sonst mit Ihrer Hoheit zu reden, ich habe keine Lust mich in die Wildnisse des Imans verbannen zu lassen. Ich bin nicht selbstständig genug um ohne Gesellschaft leben

*) Dieß sagte der Sultan vermuthlich bloß aus seiner Einbildung, und anticipando, weil er dem guten Danischmend nichts bessers zutraute; denn in der That hatte dieser in der kurzen Zeit seiner Amtsführung nicht Zeit genug gehabt, das kleinste Dorf in Indostan zu Grunde zu richten.

zu können, und schon zu alt um Waldmenschen zahm zu machen. Gern will ich für die Nachwelt pflanzen: aber dann müssen auch die Bäume schon gewachsen seyn, in deren Schatten ich selbst ausruhen soll. Dem Braminen der Sultaninn und allen Fakirn und Bonzen in der Welt wird es gleichgültig seyn können, wo ich lebe, wenn sie nur nichts weiter von mir hören. Und hören sollen sie nichts mehr von mir, oder es müßte gar kein bewohnbarer Ort mehr auf Gottes Boden seyn, wo man sicher vor ihnen athmen könnte. Ich kenne in den Gebirgen von Kischmir einen solchen Ort, ein einsames Thal, fruchtbar und anmuthig wie die Gärten Schedads *), und von einem harmlosen Völkchen bewohnt, das keinen Begriff davon hat, wie man ein Fakir oder Santon seyn kann. Wenn mir Ihre Hoheit so viel geben wollen, daß ich mir unter diesen guten Leutchen eine Hütte bauen kann, so sind alle meine Wünsche erfüllt. Fürs übrige, was man noch um glücklich zu seyn haben muß, will ich schon sorgen.

*) Schedad Ben Ad, ein alter Arabischer König aus der fabelhaften Epoche dieser Nazion, war ein mächtiger aber gottloser Fürst, (sagt die Arabische Tradizion) welcher Ansprüche an den Götterstand machte, und (außer der in den Gedichten und Mährchen der Araber berühmten, unsichtbar gewordenen Stadt Schedads) ein Paradies, Iram genannt, anlegte, worin diejenigen unter seinen Getreuen, die er dieser Belohnung würdig hielt, von allem was den Sinnen schmeicheln und entzücken kann, trunken wurden. Ungeachtet dieses Schedads im Koran nie anders als mit Abscheu gedacht wird, pflegen doch viele Muhamedaner dieses sinnliche Paradies Irom mit demjenigen zu vermengen, welches ihnen im Koran verheißen ist.

Herbelot.

Es sey darum, sagte Schach-Gebal. Wenn man einem Gutes thun will, muß man's ihm nach seiner eignen Weise thun. Lebe wohl, Danischmend. Möchtest du in deiner Einsamkeit glücklich genug seyn, zu vergessen, daß du einst der Freund eines Sultans warst!

Danischmend war im Begriff, auf dieses gnädige Kompliment eine Antwort zu geben, die dem Sultan nothwendig hätte mißfallen müssen. Aber er konnt' es nicht über sein Herz bringen, den guten Herrn durch eine Wahrheit zu kränken, die am Ende doch zu nichts helfen konnte. Es gibt Wahrheiten, die ein Mann (Sultan oder nicht Sultan) sich selbst sagen muß: thut er's nicht, oder kann er's nicht thun; so ist's Menschlichkeit, ihn damit zu verschonen. In solchen Fällen kann die Wahrheit nur demüthigen, nie besser machen.

Danischmend verschwand noch an dem nähmlichen Tage aus Dehly, und weder der Bramine der Sultaninn, noch die Sultaninn selbst, konnten jemahls von Schach-Gebal erhalten, daß er ihnen gestanden hätte, was in dieser letzten Unterredung zwischen ihm und seinem ehmahligen Günstling vorgegangen. Dieses eigensinnige Stillschweigen des Sultans, und die Unmöglichkeit vom Aufenthalte des verschwundenen Filosofen etwas zu erfahren, brachte die schöne Nurmahal und alle, denen daran gelegen war, auf die Vermuthung, daß ihn Schach-Gebal heimlich habe aus dem Wege schaffen lassen. Auch dieß ist so übel nicht, sagten die Bonzen.

Zweytes Kapitel.

Danischmend läßt sich in Kischmir nieder. Sein Hauswesen. Ein neues Bedürfniß.

Underdessen hatte Danischmend, nachdem er auf Befehl des Sultans von dem Schatzmeister zu Lahor zehen tausend Bahamd'or empfangen, in den Gebirgen, welche Kischmir von Tibet absondern, sich einen Wohnplatz ersehen, wo er, fern von Sultanen und Fakirn, nach seinem Geschmack und nach seinem Herzen glücklich zu leben hoffte. Es war ein langes, zwischen fruchtbaren Hügeln und waldigen Bergen sich hinziehendes Thal, Jemal genannt, von tausend Bächen und Quellen aus dem Gebirge bewässert, und von den glücklichsten Menschen bewohnt, die vielleicht damahls auf dem ganzen Erdboden anzutreffen waren.

Hier war ihm vor allen Dingen nöthig, sich ein kleines Hauswesen einzurichten. Denn (nach seiner Filosofie) setzt ein weiser Mann sich zuerst in seinem Mittelpunkte so wagerecht als immer möglich fest, und sorgt — für sich selbst. Dann zieht er einen Kreis mitfühlender Zuneigung und wohlthätiger Wirksamkeit um sich her, schießt seine Strahlen gegen alle Punkte dieses Kreises aus, und macht, so viel an ihm ist, alles glücklich, was er erreichen kann.

Diesem Plane gemäß kaufte sich Danischmend ein kleines Gut, ungefähr so groß wie Plinius meint, daß ein gelehrter Müßiggänger eines nöthig habe*);

*) Briefe des Plinius, B. I. Br. 24.

das heißt, „gerade so viel Grund und Boden, als er brauchte, um den Kopf an einen Baum zurück zu lehnen, seine kurzsichtigen Augen an einer Aussicht ins Grüne zu laben, auf dem nähmlichen Fußpfade zwischen seinem Kohlgarten und Kornfelde hin und her zu kriechen, alle seine Weinstöcke auswendig zu wissen, und über alle seine Bäumchen ein Register zu halten."

Danischmend, der ein wenig mehr Bedürfnisse als Suetonius, legte sich noch überdieß ein Wäldchen an, wo er in dunkeln kunstlosen Irrgängen herum schlendern konnte, und vergaß nicht, hier und da eine Bank hinsetzen zu lassen, damit zwey oder drey Personen in Frieden neben einander Platz nehmen könnten, wenn sie des Gehens müde wären. Auch leitete er eine Felsenquelle, die seine Wohnung mit Wasser versah, durch eine Wiese, die er seinen Blumengarten nannte, pflanzte da und dort auf die Wiese und längs seiner Kornfelder Obstbäume, unter deren Schatten seine Mäher und Schnitter ausruhen konnten, und ließ in den Felsen, aus dem die Quelle kam, eine Grotte hauen, (die Natur hatte schon das meiste dabey gethan) wo man in der Sommerhitze, hinter einem Vordach von Eppich und Weinreben, auf einer Bank von Moos, beym Gemurmel der Quelle schlummern, oder dem Gesang der Grillen zuhören konnte so lange man wollte.

Danischmend, wiewohl er eine Art von Filosofen war, verstand wenig oder nichts von der Landwirthschaft. Kraft dieser seiner Unwissenheit wollte er nichts besser wissen als die Natur; bepflanzte seine

Fel-

Felder nicht mit Disteln, um eine Manufaktur von ihrer Wolle anzulegen; pflügte mit dem Pfluge seiner Voraltern, und machte keine Versuche die ihm mehr kosteten als sie werth waren. Kurz, seine Unwissenheit ersparte ihm vielleicht mehr als manchem hochgelehrten landwirthschaftlichen Metafysiker seine Wissenschaft einträgt. Aber dafür ließ er sein Feld mit dem alten Pfluge so lange ackern bis es locker war; wo er einen leeren Platz sah, da pflanzte er einen Baum hin, oder etwas andres das besser war als nichts; und wo sich nach einem starken Regen kleine Pfützen und Sümpfe zeigten, da ließ er so lange Sand und Erde hinführen, bis sie ausgefüllt waren. Die Sperlinge und die Raubvögel hatten alle Ruhe vor ihm: denn (sagte er) jene thun mir gute Dienste gegen das Ungeziefer, und diese gegen die Sperlinge. Überhaupt war er ein großer Freund von der Maxime, nichts ausrotten zu wollen was Gott erschaffen hat. Der Urheber der Natur (pflegte er zu sagen) versteht gewiß die Ökonomie besser als man glaubt. Er hat durch den einzigen kleinen Umstand, daß immer eine Gattung die andre frißt, hinlänglich dafür gesorgt, daß sie einander so ziemlich die Wage halten. Ich lebe beynahe auf aller andern Gattungen Unkosten; und ich sollte so unbillig seyn, nicht leiden zu wollen, daß sie sich helfen wie sie können.

Der gute Filosof, der (wie wir schon wissen) einer von den empfindsamen war, hatte sich schon lange eine sehr einladende Vorstellung von einem in der großen Welt wenig bekannten Zustande gemacht, den er häusliche Glückseligkeit nannte. Um sich in sei-

nem vorerwähnten Mittelpunkt in das gehörige Gleichgewicht zu setzen, schien ihm eine Gesellinn, an deren Busen er ruhen könnte, unentbehrlich zu seyn. Was ihm, da er noch in der Welt lebte, höchstens — und nur in gewissen Augenblicken — eine ganz behägliche Sache schien, ward in seiner jetzigen Lage zum Bedürfniß. Er dachte Anfangs alle Tage beym Erwachen und alle Nächte beym Einschlafen daran. Bald darauf dacht' er des Tages etlichemahl und des Nachts auf seiner Matratze ganze Stunden lang daran, bis er zuletzt gar nicht mehr davor schlafen konnte; oder wenn er ja einschlief, so träumte ihm von nichts als Hochzeiten und Wochenstuben, Puppen und Steckenpferden, und wenn er des Morgens vor Sonnenaufgang ans Fenster ging frichse Luft zu schöpfen, sah er aus den Wölkchen, die wie kleine Inseln im Morgenhimmel herum schwammen, lauter gelblockige und schwarzlockige, blauaugige und braunaugige Mädchenköpfe heraus gucken. Je mehr er über die Sache filosofierte, je völliger überzeugte sich der gute Mann, das schönste und beste aller Geschöpfe, der Auszug und Inbegriff alles dessen was in der Natur Reitzendes ist, das lieblichste, begehrenswürdigste und unentberhlichste aller Dinge sey — ein Weib. Kurz, er hörte nicht auf darüber zu filosofieren, bis ers endlich so weit brachte, mit ich weiß nicht welchem alten Weisen*), sich selbst für die bloße Hälfte eines Menschen zu halten, die unmög-

*) Als ob man so was vergessen könnte? Plato oder wenigstens Aristofanes beym Plato wars. Siehe dessen Συμποσιον, Tom. opp. III. seqq.

M. Pantaleon Onocefalus.

lich anders als unvollkommen, dürftig, kröpelhaft und höchst unglückselig seyn könne, bis sie ihre and're Hälfte gefunden, und mit ihr in Einen wahren, ganzen, vollständigen Menschen zusammen gewachsen sey. Man sieht, daß es nun hohe Zeit mit ihm war.

Zwar hätte er, als ein Muselman, sich wenigstens zwey bis drey Weiber, und allenfalls, nach alter morgenländischer Sitte, noch eben so viel Kebsweiber zulegen mögen, ohne daß weder der Iman von Mekka, noch der große Lama in Tibet, noch der Bramine der Sultaninn Nurmahal sich sehr daran geärgert hätten. Denn jeder dieser würdigen Herren hatte noch viel mehr in seinem Weiberstalle. Aber Danischmenden war es nicht um Weiber, sondern um seine Hälfte zu thun: und da zwey Hälften nach dem allgemeinen Geständniß aller Menschen hinlänglich sind ein Ganzes zu machen; so wäre die dritte, vierte, fünfte u. s. w. wie liebenswürdig sie an sich selbst hätte seyn mögen, im Grunde doch nichts anders als ein Anwuchs, eine Art von Höker, Kropf oder Überbein gewesen, der, anstatt die Vollkommenheit des Ganzen zu befördern, demselben nur überlästig gefallen wäre, und die schöne Eintracht beyder Hälften gestört hätte. Vernünftiger Weise blieb ihm also nichts übrig, als diese nähmliche gleichartige, genau einpassende, und, mit Einem Worte, geflissentlich für ihn allein gemachte Hälfte seines Ichs je eher je lieber ausfündig zu machen.

Wer ernstlich sucht, findet immer etwas das des Auflesens werth ist; entweder das Gesuchte, oder auch wohl zuweilen etwas Besseres. Danischmend, den das

edelste unter allen menschlichen Bedürfnissen — zu lieben und geliebt zu werden — plagte, suchte sich ein Weib für sein Herz und nach seinem Herzen, und fand sie, wie man einen Schatz findet, oder den Schnupfen auflieſt, unversehens und ohne zu wissen wie.

Drittes Kapitel.

Mysterien — Procul este profani!

Unsre ehrlichen Altvordern mögen wohl nicht so Unrecht gehabt haben, wenn sie glaubten, daß ein guter Genius (ob sie ihn so oder so mahlten, thut nichts zur Sache) sich damit abgebe, einem ehrlichen Kerl in Danischmends Umständen auf die Spur zu helfen. Es ist wenigstens ein so tröstlicher und harmloser Glaube, daß ich dem Manne nicht gut seyn könnte, der mir ihn abräsonieren wollte.

Eines Morgens früh, als Danischmend ausging, seine Träumereyen auszulüften, begegnete ihm, auf dem Wege zu seiner Grotte, ein Mädchen, das mit einem großen Wasserkrug auf dem Kopf in der Einfalt und Unschuld seines Herzens daher schritt.

Ob es eine Grille oder was es war, weiß ich nicht; aber alle Weisen aus Morgenland und Abendland hätten unserm Manne nicht aus dem Kopfe gebracht, daß er seinen Genius habe, so gut als So-

krates der Athener*). Alles was ich vor andern Leuten voraus habe, pflegte er zu sagen, ist lediglich, daß ich mir angewöhnt habe, bey allen Gelegenheiten auf die Stimme meines Genius zu lauschen, und daß mich die Natur dazu mit einem Seelenohre von der feinsten Art begabt hat.

Rede sie an, rief ihm der Genius in seinem ihm allein vernehmlichen Rothwälsch zu. — Danischmend gehorchte.

Woher so früh, schönes Mädchen? sagte er mit einer so sanften Stimme, daß es unmöglich war seine Frage übel zu nehmen.

„Von jener Grotte", antwortete das Mädchen, indem sie mit dem Zeigefinger der linken Hand nach dem Orte wies. Danischmend bemerkte, wiewohl nur obenhin, daß es eine kleine niedliche Hand war.

*) De Genio Socratis vid. Plutarch. Tom. Opp. III. p. m. 482. Apuleius, nec non Gottfr. Olearius de Gen. Socrat. Minut. Felix in Octav. c. 26. Tertull. de Anima, c. 28. Lactant. Divin. Instit. L. II. c. 15. Augustin de Civit. Dei, VIII. 14. Jamblich. de Myster. Aegypt. I. Marsil. Ficin. ad Plot. Enn. IV. p. 278. Gabr. Naud. Apolog. du G. H. au. de Magie, c. 13. Charpent. Vie de Socrate. La Motte le Vayer, Opp. Tom. III. p. 274. Souver. Platon. devoilé, P. II. p. 56. Andr. Dacier préface de l'apolog. de Socr. Jac. Bruck. Hist Crit. Phil. T. I. p. 545. Saver. Hist. des Anc. Philos. T. II. p. 145. et alii passim Ah---h! wie mir die Finger vom Ausschreiben weh thun!

Theofil. Murrzufflus.

„Ich hohle dort alle Morgen Wasser in diesem Kruge, fuhr das Mädchen fort, denn es soll das beste in der ganzen Gegend seyn.“

Und wozu brauchst du das Wasser? fragte Danischmend. Es war eine alberne Frage; aber er wollte und mußte nun einmahl etwas fragen, und in der Eile fiel ihm nichts klügeres ein.

„Ich begieße Morgens und Abends einen Rosenstock damit, den ich auf das Grab meiner Mutter gepflanzt habe,“ antwortete das Mädchen, mit einem Tone der Stimme, der alle empfindsame Saiten in seinem Herzen miterklingen machte.

Er sah ihr ins Auge, oder, welches einerley war, er sah in den Grund ihrer Seele: und in dem nähmlichen Nu fühlt' er mit Gewißheit, daß dieß Mädchen die Hälfte sey, die er suchte.

S i e i st 's, rief im nähmlichen Nu sein Genius.

Das Mädchen war von feiner Gestalt. Alle Züge ihres Gesichts drückten die Unschuld, das zarte Gefühl und die Ruhe ihrer Seele aus. Ihr Herz war in ihren Augen und auf ihren Lippen. Man sah ihr ins Gesicht, und von Stund an war man ihr Freund, Vater, Bruder und Oheim, vertraute ihr alle seine Geheimnisse, sein Leben, seine Ehre, seine Seele und Seligkeit, wünschte sich keine andre Frau, Tochter, Enkelinn, Schwester, Nichte u. s. w. und würde lieber zehentausendmahl den Tod gelitten als zugegeben haben, daß ihr ein Leid widerführe. — Übrigens eine bloße Tochter der Natur; ohne Verzierung, ohne Ansprüche, ohne List, und so unwissend, daß sie von Danischmenden sogar küssen lernen mußte.

Dieß werden wenig Mädchen glauben wollen; aber wir können sie mit Gewißheit versichern, daß es wahr ist.

Sie ist's, sie ist's, flüsterte der Genius noch einmahl.

Beym Himmel ist sie's! antwortete Danischmend.

Acht Tage darauf — Die ganze Geschichte ihrer Liebe in diesen acht Tagen erlass' ich euch; sie beträgt sieben starke Oktavbände, und würde für Liebende, wie Amandus und Amanda, Herkules und Valiska, Seladon und Asträa, Aruns und Klelia, u. s. f. höchst unterhaltend seyn, wenn Liebende — Zeit zum Lesen hätten.

Acht Tage darauf vermählte sich Danischmend mit ihr, führte sie in sein Haus, und zeugte mit ihr Söhne und Töchter.

Weil dieß jedermann kann — die Ausnahmen sind zu selten um in Anschlag zu kommen — so haben sich die Leute angewöhnt, es für eine gemeine, alltägliche, verächtliche Sache zu halten, die man, ohne lächerlich zu werden, niemanden zum Verdienst anrechnen könne. Viele gehen so weit, daß sie uns gar bereden wollen, man könne mit Anständigkeit nicht einmahl davon sprechen.

Man sieht wohl, daß solche Leute nie bedacht haben müssen, welch ein herrliches Geschöpf der Mensch ist! — Ja, solche Karikaturen und Grotesken zu machen, wie man sie alle Werkeltage in Menge sieht, — dabey ist freylich wenig Verdienst. Aber dieß war Danischmends Sache nicht. Seine Söhne und Töchter waren die wohlgestaltesten, artigsten, seelevollsten klei-

nen Geschöpfe, die man mit Augen sehen konnte. Alle Mädchen in der Gegend verliebten sich in seine Buben, alle kleine Jungen waren in seine Mädchen vernarrt: und wer zu alt zum Verlieben und zum Vernarren war, hatte die Kinder kaum etliche Stunden um sich, so war's ihm schon als ob er ihnen Vater und Mutter sey.

Dieß mochte wohl Ausnahmen leiden: denn es giebt (wie ihr wißt) Leute, die nichts lieben können als sich selbst und was sie selbst gemacht haben. Allein von solchen Selbstlern ist auch hier die Rede nicht.

Viele Leute, die nicht begreifen konnten, warum Danischmends Kinder alle so liebenswürdig waren, bildeten sich ein, er müsse ein besonderes Geheimniß besitzen.

Es ist etwas an der Sache, sprach er: ich wollt' es euch wohl sagen, aber unter zwanzigen würde vielleicht kaum Einer seyn, dem es nützen könnte.

Sey's darum, sagten sie, und wenn unter hunderten nur Einer wäre.

Gut, sagte Danischmend: so findet mir erst einen Mann und ein Weib, deren Liebe mit jedem Jahr ihrer Verbindung wächst, immer herzlicher und zärtlicher wird, dergestalt, daß es zuweilen ein Wunder in ihren eigenen Augen ist, wie es zugehe, daß sie sich nach einer Reihe zusammen gelebter Jahre oft verliebter in einander fühlen als an ihrem Hochzeittage. Wer die Probe machen will, dem wollt' ich wohl rathen, (fuhr er fort) sich von seinem Genius eine Frau wählen zu lassen: es möchte nicht bey allen angehen. Oft sind unser Herz und unser Genius verschiedener Meinung, und seit die Welt steht ist noch nichts

gut gegangen, was ein Mann wider Willen seines Genius gethan hat. Ich, meines Orts, hörte den meinigen drey- oder viermahl so deutlich sagen, sie ist's, daß ich meiner Sache gewiß war. Auch seht ihr ob er mich betrogen hat.

Aber, sagten die Leute, es muß außerdem noch etwas andres dahinter stecken, eine Art von geheimen — eine Art von — kurz, etwas, das ihr uns wohl entdecken könntet, wenn ihr wolltet.

Ich will's euch ins Ohr sagen, antwortete Danischmend.

Viertes Kapitel.

Was Danischmend den Leuten ins Ohr sagte.

Ich — der Erzähler dieser gegenwärtigen Geschichte — kenne einen Arzt, dem ich — auf der Stelle eine Lobrede zu halten versucht werde, und auch sogleich eine Lobrede halten würde, wenn ich so schön reden könnte wie Isokrates und Plinius; — einen Arzt, auf dem die Erfahrungskunst, die Weisheit und die Menschenliebe des göttlichen Hippokrates ruhen; — kurz, einen Arzt, wie ich, aus herzlicher Wohlmeinung mit Bösen und Guten, Gerechten und Ungerechten, wünschen möchte, daß an jedem Orte, wo ein paar tausend Menschen beysammen wohnen, einer leben und so lange leben möchte, bis er der Nachwelt einen Mann wie er an seinen Platz gestellt hätte: —

und eine von den Ursachen, warum ich diesen meinen Hippokrates ehre und liebe, ist, daß er weiß, was für ein Ding das Herz des Menschen ist, und welche Wunder derjenige zuweilen thun kann — er sey nun Arzt, oder Gesetzgeber, oder Pfarrer, oder Feldherr, oder Tragödienschreiber oder was ihr wollt — der auf das Herz und auf die Einbildung (in deren Gewalt jenes fast immer ist) zu rechter Zeit den gehörigen Eindruck zu machen weiß.

Was sind Jalappa und Senesblätter und Rhabarber und Fieberrinde und Genseng und Asa Fötida gegen Mittel, die geradezu auf die Fantasie und die Leidenschaften eines Kranken wirken! Von wie viel mehr Krankheiten als man gemeiniglich glaubt, liegt die wahre Ursache in einem verwundeten oder gepreßten oder entgeisterten Herzen! Wie viele körperliche Übel zeugt, nährt und verschlimmert eine kranke Fantasie! Wie oft würde eine rührende Musik, eine scherzhafte Erzählung, eine Scene aus dem Shakspeare, ein Kapitel aus dem Don Quichotte oder Tristram Shandy, das gestörte Gleichgewicht in unsrer Maschine eher wieder herstellen, Verdauung und Schlaf besser befördern, niedergeschlagene Lebensgeister kräftiger ermuntern, Milzsucht, Mutterbeschwerungen, Hypochondrie, Schwermuth, Muckerey, Intoleranz und andre böse Geister schneller vertreiben, als irgend ein Recept im Neuverbesserten Dispensatorium!

Ein fröhliches Herz und eine rosenfarbne oder himmelblaue Fantasie sind in tausend Verrichtungen des menschlichen Lebens unentbehrlich, wenn sie uns wohl von Statten gehen sollen. — Grau in

Grau mag zuweilen hingehen, wiewohl ich kein Liebhaber davon bin. — Feuerfarben, Pomeranzengelb und Violet sind Farben, mit denen man sich wenigstens sehr in Acht nehmen muß. — Strohgelb, Apfelgrün, Lilas, Pompadour, sind ungefähr, was des alten Herrn Shandy neutrale Nahmen; ich rathe niemand seine Einbildung darein zu kleiden, wenn er was Kluges beginnen will: aber in Grüngelb und Schwarzbraun geht der Teufel, darauf kann man sich verlassen.

Wenn ihr euch für zehn, oder zwanzig, oder dreyßig Tomans, mehr oder weniger, eine Persische Tänzerinn *) kommen laßt, so macht's wie ihr wollt; aber mit dem Weibe, das die Mutter eurer Kinder seyn soll, wollt' ich dienstlich gebeten haben ein wenig behutsam umzugehen.

„Bey allem dem macht die Farbe der Einbildung allein noch nicht alles aus." —

*) Die Tänzerinnen und Sängerinnen von Profession in Persien (wer Lust hat, kann im Chardin oder in den Lettres Chinoises, Tom. I. lettre 22. oder im Journal de Lectures, Tom. I. p. 1, mehr von ihnen lesen) werden nach der Taxe, wie sie ihre Nächte verkaufen, benannt. Sie nennen sich nicht Fatime, oder Kanzade, oder Zelika, sondern die Zehn Toman, die Zwanzig Toman, die Dreyßig Toman. (Ein Toman ist eine goldne Münze, ungefähr vier Dukaten unsers Geldes.)

Marq. d'Argens.

Sie sind theuer! Ουκ ωνουμαι μυριων δραχμων μεταμελειαν, sagte Demosthenes.

Filodemus.

Ich will es euch kurz und gut sagen, weil ihr's doch wissen wollt!

Man kann einen Freund herzlich lieben, ohne daß man es darum immer gleich stark fühlt, wie sehr man ihn liebt; ja es giebt Augenblicke, Stunden, Tage, wo einer für sein Leben nicht fähig wäre, seinem besten Freund ein herzliches Wort zu sagen. Gerade so gehts einem Biedermanne zuweilen, ohne seine Schuld, mit seinem Weibe. Jedermann sieht, daß dieß sehr vielerley fysische, moralische, politische, theologische, ökonomische, merkantilische, theatralische, musikalische, und andre Arten von Ursachen haben kann. Zum Exempel, es ist nebliges Wetter — oder man hat unruhig geschlafen — oder eine schlechte Verdauung gehabt — oder verdrießliche Briefe erhalten — oder Briefe wider Willen zu schreiben — oder unangenehme Geschäfte abzuthun — oder man hat unversehens ein wenig Bonzengift in den Leib bekommen, — oder ein elendes Schauspiel anhören müssen, und hundert andere solcher Zufälle mehr, die auch den fröhlichsten Menschen niederschlagen, und seine Fantasie mit Kapuzinerbraun austapezieren können.

Zum Ersatz hat ein Mann von Gefühl Tage oder Stunden — je häufiger je besser für ihn — wo seine Seele ruhig, klar und heiter ist, wie ein stiller See; offen jedem unverfälschten Eindrucke der Natur; empfindlich für ihre leisesten Berührungen; geneigt mit allem, was lebt und webt, sich zu freuen; glücklich im Gefühl seiner selbst; glücklich durch allgemeines über die ganze Schöpfung ausfließendes Wohlwollen.

In solchen Augenblicken (sagte Danischmend) spielen alle Federn, Räder, Druck- und Saugwerke

unsrer Einbildung und unsres Herzens leicht und harmonisch zusammen; der Schleier der Gewohnheit fällt von den täglichen Gegenständen unsrer Zuneigung ab; sie verschönern und verklären sich in unsern entzückten Augen; jede angenehme Erinnerung erwacht, und vereinigt sich mit dem gegenwärtigen Wonnegefühl. Und nun, meine Freunde, sagt mir, gibt es einen Augenblick, der geschickter wäre als dieser, um einem glücklichen Geschöpfe das Daseyn zu geben?

Es gibt noch andre herzausdehnende Augenblicke von ähnlicher Art, fuhr er fort: als da sind, — wenn wir eine unverhoffte Gelegenheit bekommen haben, eine schöne That zu thun — oder wenn wir, nach trübseligen Stunden, wo dieser umwölbende grenzenlose Himmel, wie das dumpfige Gewölbe eines engen Kerkers, drückend auf uns liegt, im Arm einer redlichen Gattinn Ruhe, in ihrem liebenden Blicke Trost, in der Ergießung unsers Kummers in ihr mitempfindendes Herz Erleichterung finden; wo sie uns alles ersetzt, alles vergütet, die ganze Welt für uns ist. — Erinnert euch, meine Freunde, daß wir nicht von einer Zeh n T o m a n sprechen, und daß es itzt nicht um Spaß zu thun ist: — die Rede, ich wiederhohl' es, ist v o n d e n M ü t t e r n e u r e r K i n d e r. — Wartet in Geduld solche Augenblicke ab, und haschet sie wenn sie kommen.

„Aber wer nicht warten kann?"

Dem hab' ich nichts zu sagen, antwortete Danischmend.

Und doch (fuhr er fort) — wir sind, ich gesteh' es, am Ende nur arme schwache Menschlein; es giebt leichtsinnige, unempfindsame Augenblicke, über die man

nicht allezeit Herr ist. In solchen wär' einem Manne zu wünschen, daß just eine hübsche Herde Ziegen und Ziegenböcke oder rüstiger Esel und Eselinnen vor seinen Augen ausgetrieben würde; — er würde sie ansehen, erseufzen, und — weise werden. Wo nicht, so wäre wenigstens zu wünschen, daß er von solchen Augenblicken des Selbstvergessens nur überfallen würde, wenn nichts zu verderben ist, — wofern dieß anders jemahls der Fall seyn kann *).

Was Danischmenden betrifft, der hatte sich — ein wenig grillenhaft wie er war — fest in den Kopf gesetzt, daß sein Genius sich auch in diese Sache mische, und daß er ihn allemahl, wenn es Zeit sey, ganz deutlich höre.

Man wird nicht recht begreifen, wie er bey solchen Gelegenheiten, mitten in dem Lärm, den die Lebensgeister gewöhnlich dabey zu machen pflegen, fein genug habe hören können, um gewiß zu seyn, ob sein Genius Ja oder Nein sage. Aber der Genius schrie ihm, wie es scheint, so stark in's Ohr, daß er ihn nothwendig hören mußte. Dieß war die einzige Gelegenheit, wo er so laut schrie.

Noch eins wollt' ich euch rathen, setzte Danischmend hinzu: — es ist ein wesentlicher Umstand — um aller Welt willen das Licht nicht auszulöschen; es wäre denn, daß der keusche Mond bey heiterm Him-

*) Ich läugne schlechterdings, daß es jemahls einen solchen Fall geben könne.

Epiktetus.

mel just mit vollem Lichte durch eure Vorhänge schiene*).

Fünftes Kapitel.

Bedarf keiner Überschrift.

Sollt' es wohl Frauen (unter denen, die uns lesen, nähmlich) geben können, die unser viertes Kapitel lächerlich, oder wohl gar ärgerlich fänden?

Wir wollen das Beste hoffen.

Und doch — wenn Brantome wirklich nach der Natur gemahlt hätte? — Wenn die Königinnen, Prinzessinnen, Düschessen, Markisen, Komtessen, und übrigen Damen an Heinrichs II. und Karls IX. Hofe in Frankreich so gewesen wären, wie er sie gekannt zu haben, versichert? — und wahr wäre, daß die Menschen — Männer und Weiber — in verschiednen Zeiten und Ländern nur in der Art ihre Leidenschaften und Sitten zu kleiden, aufzusetzen, zu schminken, zu verbrämen und zu garnieren, verschieden wären — so daß, zum Exempel, zu Heinrichs II. Zeiten die Damen in Frankreich nur mehr entblößt gegangen wären, als zu Ludwigs XVI. Mode war — im

*) Unsre meisten Kasuisten befehlen gerade das Gegentheil.
Futatorius.

Auch verstehen sie einen Q.... von der Kallipädie!
Kalvidius Lätus.

Grunde aber (wie Arlekin schon vorlängst angemerkt hat) allenthalben und zu allen Zeiten einander eben so ähnlich wären, als die Individua der übrigen Gattung? — Wenn dem allen so wäre — nun ja, dann — stehe ich für nichts!

Alles was ich solchen Falls sagen kann, ist dieses: Daß ich nicht nur für meine eigene Person weder Sohn noch Vater, Oheim noch Neffe, Bruder noch Schwager, am allerwenigsten aber — Ehemann oder Kebsmann von einem solchen Weibchen seyn möchte; sondern auch allen meinen Abkömmlingen männlichen Geschlechts bis ins tausendste Glied — wenn die Welt noch so lange halten sollte — hiermit ausdrücklich, und so lieb ihnen, wie ich hoffe, mein Andenken seyn wird, anbefehle, sich bestens vorzusehen, damit sie mit einem solchen Frauenzimmer, sie sey Jungfrau, Ehefrau oder Wittwe, in keine von allen vorbenannten Beziehungen und Verbindungen — in so fern es bey ihnen steht, solches zu vermeiden — jemahls verwickelt werden mögen.

Ich ersuche sie inständig sammt und sonders, diesen meinen ernstlichen erzväterlichen Befehl wohl zu erwägen, und solchem getreulich nachzukommen!

Sechstes Kapitel.

Worin Danischmend die Schwachheit hat, mit einem Kalender über häusliche Glückseligkeit zu disputieren.

Wir wissen nun bereits so viel von unserm Filosofen, daß wir begreifen können, wie er — ungeachtet seiner Ver-

Verbannung vom Hofe und aus der großen Welt, ein glückliches Leben geführt habe.

Er pflegte allemahl zu lächeln und die Achseln ein wenig zu zucken, wenn ihm einfiel, daß der Doktor Abu-Bekr-Muhamed-Ibn Bajah-Ibn Fadh-Ibn Jaafar-Alfabali *) nicht weniger als zwey hundert und fünf und sechzig verschiedene Erklärungen der Glückseligkeit gesammelt, und dennoch die einzige, die unserm Manne die wahre schien, vergessen hatte.

Häusliche Glückseligkeit ist die einzige Art glücklich zu seyn, die dem Menschen hienieden bestimmt ist, pflegte er zu sagen. Ich habe noch nie einen Menschen mit seinem Daseyn unzufrieden, neidisch über andrer Glück, boshaft und übelthätig gesehen, der in seinem Kabinet, in seiner Kinderstube und in seinem Schlafzimmer glücklich war. Auch hab' ich nie gehört noch gelesen, daß ein solcher Mann eine Verrätherey gegen den Staat angezettelt, oder einen Aufruhr erregt, oder sich zum Haupt einer Sekte aufgeworfen **),

*) Ich habe diesen Doktor im Leo von Grenada. Golius, Hottinger, Herbelot und vielen andern, die von Arabischen, Persischen, Türkischen und Indostanischen Gelehrten handeln, vergebens gesucht. Wer er wohl seyn mag?

P. Onocefalus.

**) Dieß möchte vielleicht Ausnahmen zu leiden scheinen; aber ich zweifle, ob sie bey schärferer Prüfung als solche bestehen würden. Luther, den man zum Beyspiele anziehen könnte, kam (wie bekannt) ohne seine Schuld zu der Ehre ein Anführer zu werden; und überdieß war er noch nicht vermählt.

Wielands w. Danischmend. C

oder an die Spitze einer Räuberbande oder Schwärmerrotte gestellt, und Unheil auf Gottes Boden angerichtet hätte. Ein Mann, der in seinem Hause glücklich ist, ist immer auch ein guter Bürger, ein guter Gesellschafter, ein guter Mensch.

Aber (wandte der Kalender, mit dem er einst über diese Sache wortwechselte, ein) um dieser Art von Glückseligkeit, der du einen so großen Werth beylegst, fähig zu seyn, wird, däucht mich, eine besondere Gemüthsverfassung, eine gewisse Empfindsamkeit, Mäßigung, Gutherzigkeit und Einfalt der Sitten vorausgesetzt, ohne welche das größte häusliche Glück nicht glücklich macht, mit welchen hingegen, auch ohne dieses, niemand unglücklich seyn kann.

„Unstreitig, versetzte Danischmend lachend, setzt der Genuß des häuslichen Glücks die Fähigkeit — es zu genießen, voraus. Aber was braucht man dazu mehr als ein Mensch zu seyn, ein bloß menschlicher Mensch, der weder mehr noch weniger hat, als den Grad von Empfindung und Vernunft, womit die Natur alle Söhne und Töchter Adams ausstattet? Wo ist der Mensch — er müßte denn im Keime schon verunglückt seyn, — in dessen Macht es nicht stände, wie ein Mensch zu fühlen und zu handeln? Und liegt nicht eben darin, daß die Fähigkeit zum Genuß des häuslichen Glücks unter allen Fähigkeiten der menschlichen

dachte auch nicht daran es jemahls zu werden, als er sich (mit Erasmus von Rotterdam zu reden) beygehen ließ, dem Pabst an seine dreyfache Krone und den Mönchen an ihre dicken Bäuche zu greifen.

Sleidanus.

Natur die **gemeinste** ist, und am wenigsten Mitwirkung fremder Umstände, Verfeinerung und Kunst voraussetzt, liegt nicht eben darin der stärkste Beweis, daß häusliches Glück das wahre Glück des Menschen ist?

„Ihr andern, die ihr euch so viel damit wißt, weiser zu seyn als wir natürliche Leute, und — weil ihr's besser verstehen wollt als die Natur — euch Gott weiß welch ein System von Entbehrungen und Unabhänglichkeit und erkünstelten Tugenden ausgedacht habt, das den Mangel dessen, was wir genießen, ersetzen soll, — wenn ihr aufrichtig seyn wolltet, was für Geständnisse hättet ihr zu thun! Wie theuer verkauft euch die Natur die unrühmlichen Siege, die ihr über sie erfechtet!"

Nach deiner Meinung, erwiederte der Kalender, wäre also kein Heil für die ehrlichen Leute, denen gewisse Umstände und Verhältnisse nicht erlauben, sich in diesen behäglichen Stand zu setzen, in dessen engen Zirkel du das höchste Gut des Menschen einzuschließen scheinst?

„Wenn sie ein gesundes Herz und unverdorbne Sinne haben, so bedaur' ich sie, antwortete Danischmend. Dann ist freylich kein andrer Rath für sie, als allen Vorrath von Liebe, die ihr Herz in sich faßt, **über die ganze Menschheit** auszugießen. In einem engern Kreise würde ihr Geist zusammen schrumpfen, ihr Herz vertrocknen. Fremde Glückseligkeit muß nun ihre eigne werden. Nichts als allgemeines Wohlwollen und unablässiges Bestreben Gutes zu thun, kann die ungeduldigen Wünsche der Natur in ihrem Inwendigen einschläfern; sie vergessen machen, daß sie selbst

des besten Theils der Glückseligkeit, die sie andern zu verschaffen oder zu erhalten suchen, entbehren müssen. Und dennoch giebt es Augenblicke — desto häufiger, je näher wir dem Abend des Lebens kommen — wo die Natur zu laut schreyt, um sich übertäuben oder in Schlaf singen zu lassen. Es sind traurige Augenblicke! Noch einmahl, ich bedaure den Mann, der ein Herz hat, die süßesten, lautersten, besten Freuden des Menschenstandes zu genießen, der sie mit Geschmack genießen, mit Wollust hinein schlürfen würde — und ihrer entbehren muß. So oft ich mir so einen Mann denke, möcht' ich toll werden über die dummen Einrichtungen in der Welt, die nicht selten den besten Sterblichen in eine so unnatürliche und peinvolle Lage schrauben!

„An die armen unschuldigen Geschöpfe, die Gott der Allmächtige nach Seel' und Leib zu Müttern erschuf*), und die der Aberglaube oder eine grausame Familienpolitik zum trostlosen Stand ewiger Unfruchtbarkeit verdammt, — an die mag ich gar nicht

*) In diesen fünf oder sechs Worten liegt ein tiefer Sinn, und so zu sagen der ganze Embryo der wahren Gynäkologie, oder Theorie der Natur und Bestimmung des Weibes. Ich gedenke, zum Besten der Einfältigen, einen Kommentarius über diese Worte, zwey bis drittehalb Alfabet stark, in Oktav, auf fein Holländisch Papier, mit Kupfern und Vignetten von besonderm Geschmack heraus zu geben, wenn sich anders unter den zwey oder drey Millionen Deutscher Mädchen oder Weiber, welche Gedrucktes lesen können, ein paar tausend finden, die ihren Fingerhut darauf unterzeichnen wollen. Es versteht sich, daß er wenigstens von Silber seyn muß.

Mart. Skriblerus jun.

denken! Das Herz im Leibe blutet einem ehrlichen Kerl, der an sie denkt!

„Es ist wahr, eure Bonzen und Bonzinnen wissen sich zu helfen, sagt man. Aber desto schlimmer! Die wohlthätigen Absichten der Natur werden doch verfehlt; und welcher Freund der Menschheit kann gleichgültig bleiben, wenn er, bloß durch Schuld unsrer weisen wohlgemeinten Anstalten, zu Verbrechen werden sieht, was, ohne sie, Tugend hätte seyn können?"

Siebentes Kapitel.

Wer dieser Kalender war, und wie ein Kalender aussieht.

Ich habe einen Fehler begangen, lieber Leser, den ich erst itzt gewahr werde. Da bring' ich einen Kalender auf die Scene, laß' ihn reden und disputieren, und habe nicht gesagt, wann und wie und warum und von wannen er kam, und wer er ist, und was er will. Ich müßte das ganze sechs'te Kapitel umkehren, ja wohl gar meinen ganzen Plan — oder wie man das nennen will, was dieß Buch von einem Wörterbuche, Kollektaneen-Buche, Pot-pourri oder Florilegium unterscheidet — verändern, wenn ich diesen Fehler verbergen wollte. Dieß verlohnte sich wohl der Mühe nicht. Lassen wir also den einmahl gemachten Fehler gemacht seyn — denn auch verborgen wär' er doch gemacht — und sehen zu, wie wir ihn vergüten.

Danischmend saß eines Abends unter der äußersten

Linde eines langen Spazierganges der zu seinem Hause führte, an der Landstraße. Er hatte seinen Knaben, einen Jungen von drey bis vier Jahren, auf seinen Knieen stehen, und ließ sich nicht verdrießen, während daß der Junge mit seinen Haaren spielte, auf alle seine kindischen Fragen — in denen (nach seiner Filosofie) große Weisheit der Natur verborgen steckte — zu antworten, so gut ein weiser Mann auf die Fragen eines Kindes, die oft vor lauter Einfalt spitzfindig sind, antworten kann.

Aber, Papa, sagte der Junge, warum wird es denn jetzt dunkel *)?

*) Wenn Herr Danischmend diese Frage seines kleines Buben für eine von den spitzfindigen hält, so muß ihn die väterliche Liebe gewaltig verblenden. Es ist, mit seiner Erlaubniß, eine sehr dumme Frage. Denn hätte der Junge Acht gegeben warum es bey Tage hell ist, nämlich, daß es hell wird so bald die Sonne aufgeht, und so lange hell bleibt als die Sonne am Himmel ist, so hätte er sogleich schließen können, daß es dunkel werden muß wenn die Sonne weg ist. Der Bube sollte mein gewesen seyn; ich wollt' ihn gelehrt haben Schlüsse machen!

Magister Duns.

Wenn Herr Duns sich bemühen wollte meinen siebenten Versuch mit Bedacht zu lesen, so würde er finden, daß der Junge, ohne die Logik gelernt zu haben, mehr Logik in seinem Hirnkasten hatte als er meint.

David Hume.

Und wenn ein Kind von vier Jahren mit einem hoch illuminierten Doktor von vierzig über solche Dinge in Wortwechsel kommt, so ist immer eine Schellenkappe gegen einen Doktorhut zu wetten, daß das Kind Recht hat.

Tristram Shandy.

Weil die Sonne untergegangen ist, mein Sohn, antwortete der Papa.

So? sagte der Bube: wohin geht sie denn?

Danischmend war im Begriff dem Kinde begreiflich zu machen, daß dort hinterm Berge auch Leute wären, als sie plötzlich durch die Annäherung eines schon etwas bejahrten Kalenders gestört wurden, der so ermüdet schien, daß er sich mit Hülfe einer großen knotigen Keule von Schwarzdorn kaum noch fortschleppen konnte.

Sie möchten gerne wissen, Madam, — was für eine Art von Geschöpfen ein Kalender ist, und wie er denn aussieht, weil man ihm seine Kalenderheit schon von fern ansehen konnte? Denn daß hier von keinem Almanach die Rede sey, haben Sie schon gemerkt.

Ein Kalender — es wird schwer seyn, Madam, Ihnen ohne Hülfe eines Mahlers oder Kupferstechers einen anschauenden Begriff davon zu geben, wie ein Kalender, in so fern er ein Kalender ist, aussieht. Denn Sie auf andre Bücher deßwegen zu verweisen wäre unhöflich.

Sie haben doch wohl in Ihrem Leben, es sey nun in natura oder in der Abbildung, einen Kapuziner oder Waldbruder, mit einem langen Barte, einem Strick um den Leib, und einem langen Rosenkranz in der Hand oder an der Seite, vor die Augen bekommen? — Gut! — Solchen Falls nun schneiden Sie diesem Kapuziner oder Waldbruder seinen langen, schwarzen, oder rothen, oder weißen, oder scheckigen, oder blauen Bart — denn man sieht ihrer von allen Farben — an der Wurzel ab, — oder befehlen vielmehr Ihrer Fantasie es für Sie zu thun — sie ist eine

große Meisterinn Bärte (sonderlich Zwickelbärte) anzusetzen oder abzumähen. — Lassen Sie ihm ferner Haare und Augenbraunen so glatt wegscheren als ob nie etwas dergleichen da gewesen wäre. Alsdann ziehen Sie ihm seinen Mantel, seinen Kapuz, seinen langen Rock und seine hölzernen Schuhe —

Doch, um Vergebung! Ich sehe eben, daß Sie ihm — es ist auch um der Anständigkeit willen besser — seinen Rock lassen können, wenn Sie sich nur die Mühe geben wollen, die Ärmel und den obern Theil, der Hals und Brust bedeckt, gänzlich davon zu abstrahieren, und ihn ein wenig über den Anfang der Waden von unten auf ringsum abzustutzen. Strick und Rosenkranz bleiben.

Die Kapuziner, Madam, tragen, der Reinlichkeit wegen, keine Hemden, wie Sie wissen — oder jetzt zum ersten Mahl hören. Die Kalender auch nicht. Man erspart viel dabey an Leinwand, Zwirn, Seife, Wäscherlohn, u. s. w. andrer Vortheile zu geschweigen.

Nun, weil Kapuzinertuch in den warmen Morgenländern, wo die Kalender zu Hause sind, ein wenig zu schwer wäre, so verwandeln Sie es in kothfarbene, oder kuhrothe, oder eyerdottergelbe Sackleinwand — und in so fern Sie alle diese verschiedenen Operazionen des Geistes, Abstrakzionen, Depilazionen, Dekurtazionen, Defigurazionen und Dekolorazionen mit der erforderlichen Genauigkeit vorgenommen haben — so kann es nicht fehlen, Sie haben das wahre leibhafte Bild eines Kalenders vor sich stehen, so daß Sie gar nicht nöthig haben, Sich deßwegen nach Türkenland, Persien, Korassan, Zagatay, oder andern solchen Ländern im Heidenthum zu bemühen.

Die Damen in Hollstein, Meklenburg, Pommern, Dänemark, Norwegen, Schweden, u. s. w. welche sich aus bekannten Ursachen nicht in dem Falle befinden, den wir hier voraussetzen, können sich ganz leidlich aus der Sache ziehen, wenn Sie alle vorbemeldete Abstrakzionen, Depilazionen, u. s. w. mit dem einen oder andern von den Papions, oder Sapajus, im zwölften Theile der neuesten Oktavausgabe von Büffons Naturgeschichte, vorzunehmen belieben wollen. Wir wollen Ihnen hierzu unmaßgeblich den Mandril von Guinea, (S. 136) oder den grauen Saju oder Sajuassu, den der Ritter Linné in seinem Natursystem Simia capucina caudata, imberbis, cauda longa hirsuta, nennet, (S. 317) vorgeschlagen haben; wiewohl in verschiedner Betrachtung der Wanderu von Ceylon, Simia caudata, barbata, corpore nigro, barba nivea prolixa, (S. 102) noch bequemer dazu wäre; wenigstens zu unserm vorliegenden Gebrauche. Denn, obgleich die Kalender gewöhnlicher Weise eben so unbärtig sind, als des Ritters Linné Simia capucina, imberbis, cauda longa, etc. so führte doch derjenige, von dem jetzt die Rede ist, vermuthlich aus einer Art von kalenderischer Koketterie, einen vollständigen, langen, mausefarbnen Bart, der ihm, mit Hülfe eines großen Stücks brauner Leinewand, das in Gestalt eines Mantels um seine Schultern geschlagen war, so ziemlich das Ansehen eines alten Griechischen Filosofen aus einer von den schmutzigen Sekten *) gab,

*) Ohne Zweifel sind unter dieser Benennung die Stoiker und Cyniker gemeint, de quibus vide —

Murrzufflus.

Nicht doch, Herr Murrzufflus! wer wird denn immer citiren! Der Setzer.

Danischmend nahm den Kalender mit nach Hause, und bewirthete ihn so gut er konnte. Sie unterhielten sich von allerley Dingen, und so wie der Kalender seine Seele gelabet hatte, fing er an muntrer zu werden; und sprach wie einer, der viel gesehen, und mehr gedacht hat, als Kapuziner, Waldbrüder, Kalender, Fakirn, Mandrils und Wanderus gewöhnlich zu denken pflegen.

Jetzt betrachtete Danischmend seinen Gast mit mehr Aufmerksamkeit. Bruder, sagte er zu ihm, mich däucht wir sollten uns schon gesehen haben?

Es ist möglich, antwortete der Kalender.

Achtes Kapitel.

Geschichte der drey Kalender.

„Warst du nicht einer von den drey Kalendern, die vor fünf Jahren, um die Erntezeit, zu Dehly, den Gärten des Serais gegen über, unter einer Cypresse saßen?"

Der Kalender erinnerte sich dessen nach einigen Besinnen. Der Sultan, der euch gewahr wurde, (fuhr Danischmend fort) wollte wissen wer ihr wäret, und wie es käme, daß ihr euch just unter diesem Cypressenbaum seinem Serail gegen über, und nicht unter irgend

einem andern Baum und an einem andern Ort in der Welt befändet. Ich ging also hin, um mich ein wenig näher mit euch bekannt zu machen. Aber ihr waret verschwunden, eh' ich zur Cypresse kam. Ich suchte euch vergebens, und niemand wollte etwas von den drey Kalendern wissen. Einen, zwey, vier, fünf, sechs, sieben, u. s. f. hatten viele Leute gesehen. Ich schickte unter alle Thore und in alle Quartiere der Stadt, um die drey Kalender zu erfragen. Endlich erfuhr ich des folgenden Morgens, daß man hinter der großen Pagode war dem östlichen Thore drey Kalender unter den Bäumen frühstücken gesehen habe. Ich begab mich sogleich an den Ort; aber kaum wurdet ihr gewahr, daß ich auf euch zuging, so standet ihr auf, und entferntet euch so behende, daß ich bald die Hoffnung aufgab euch einzuholen; und von Stund' an sah man euch nicht wieder in Dehly.

Sieben Tage lang wurde beym Schlafengehen des Sultans von den drey Kalendern gesprochen. Jedermann wollte was besondres von ihnen wissen; aber im Grunde wußte niemand etwas davon, als daß die drey Kalender — drey Kalender waren. Es fehlte wenig daran, daß euch Schach-Gebal ein paar tausend Reiter nachgeschickt hätte. Denn wiewohl ihm die Sache Anfangs ziemlich gleichgültig war, so hatte man doch so lang' und breit davon gesprochen, so viel gemuthmaßet, verglichen, inducierst, argumentiert und disputiert, daß seine Neugier endlich im Ernste rege ward. Es sind Kundschafter, sagte einer; es sind drey Weise aus Griechenland, sagte der andre; sie kommen von den Enden der Welt; sie besitzen Geheimnisse, haben den Stein der Weisen, können zaubern, sich un-

sichtbar machen, sich in Thiere verwandeln, auf Wolken reiten, — sagte der dritte, vierte, fünfte, u. s. f. Es sind Kalender, sagte ich, und vermuthlich die müßigsten Leute von der Welt; es müßtens nur diejenigen noch mehr seyn, die nichts bessers zu thun haben, als Hypothesen über drey Kalender zu machen *). Dieß, guter Alter, ist alles, was ich von eurer Geschichte weiß —

— „und hier, versetzte der alte Kalender, alles was ich zur Ergänzung derselben hinzu thun kann. Ich kenne die beyden jungen Kalender, die du bey mir gesehen hast, sehr wenig. Wir trafen uns einst zu Samarkand an, reiseten eine Zeit lang mit einander, trennten uns wieder, fanden uns darauf unverhofft in Kandahar wieder zusammen, und durchzogen in Gesellschaft einen Theil von Persien, ohne daß einem von uns einfiel, den andern um seine Geschichte zu fragen. Indessen zeigte sich bald, daß der eine nicht übel sang, und der andre mit der Wuth, Lieder und Verse aus dem Stegreife zu machen, behaftet war. Wo uns unterwegs in einem Dorf eine erträgliche Dirne mit schwarzen Augen in den Wurf kam, da setzt' er sich unter einen Baum hin, krönte und salbte die Bäuerinn zur Sultaninn seines Herzens, und machte Lieder, klafterlang, zu Ehren ihrer schwarzen Augen. Dann gingen beyde Laffen und sangens des Abends, während daß sie ihre Ziegen melkte, vor ihrer Stallthür. Des-

*) Oder die Geschichte von drey Kalendern zu schreiben.

Pamfus.

Oder Noten dazu zu machen.

Naso.

sen ward ich denn endlich überdrüßig, und wir trennten uns abermahls.

„Zwey Jahre gingen vorbey, ohne daß wir etwas von einander hörten; bis ich einsmahls zu Lahor meinen Sänger vor der Pforte eines Palasts antraf, wo er lange die besten Lieder seines Freundes, des Versemachers, aus voller Kehle anstimmte, ohne daß jemand Acht darauf gab. Zuletzt kam ein Diener heraus, und reichte ihm, vermuthlich um ihn zum Schweigen zu bringen, ein kleines Almosen. Er schien sich seit einiger Zeit, wider Willen, im Fasten geübt zu haben, und sah so nackt und armselig aus, daß mich seiner jammerte. Die Leute von Lahor sind ein rohes Volk, sagte er: ich habe ihnen vergebens nach den schönsten Weisen von Ispahan gesungen; die Unmenschen lieben weder Tanz noch Gesang; sie hätten mich singen lassen bis mir die Zunge im Gaumen vertrocknet wäre, ohne sich darum zu bekümmern. Da lob' ich mir die Einwohner von Ispahan! Das ist doch ein Ort, wo man seine Talente geltend machen kann! — Warum bliebst du denn nicht dort, fragte ich, wenn's dir so wohl ging? — Das will ich dir im Vertrauen sagen, erwiederte er. Du weißt, daß ich einmahl nicht übel aussah. Ich sang noch nicht lange vor den Häusern einiger Großen zu Ispahan, so hatte ich das Glück, einem von ihnen, der ein sehr reicher Emir war, zu gefallen, und er nahm mich unter seine Musikanten auf. Als ich einige Tage im Hause gewesen war, so fand sich, daß ich glücklicher war, als ich gedacht hatte; denn ich gefiel auch der Gemahlinn des Emirs. Bey allen Huri's des Paradieses, das nenn' ich eine Frau! Zu meinem Unglücke hatte sie den einzigen Fehler, daß

sie ein wenig zu eilfertig in ihren Sachen war und nicht aufhören konnte. In wenig Wochen war meine Stimme weg, und ich wurde so dünn daß die Sonne durch mich schien. Der Emir konnte nicht begreifen wie dieß zuging: aber es sey nun, daß er etwas argwohnte, oder daß er einen Sänger, der nicht mehr singen konnte, für ein unnützes Hausgeräth ansah; genug er jagte mich aus seinem Hause und aus Ispahan. Was sollt' ich anfangen? Ich kehrte wieder zu meiner vorigen Lebensart zurück; aber mit so schlechtem Erfolge, daß ich, wie kurze Zeit es auch noch so fortgehen möchte, allen Emirn und Emirsweibern auf ewig unnütz werden müßte. — Komm mit mir, Alfaladdin, sagte ich: man muß mehr als Eine Saite auf seinem Bogen haben. Was nützt den Tauben ein Leiermann? Das Volk von Lahor liebt die Musik nicht — oder vielleicht sind sie nur keine Liebhaber von den Stimmen, die durch die Emirsweiber zu Ispahan verdünnet wurden. Was thuts? Etwas müssen sie lieben, und morgen sollst du sehen, ob ich es ausfündig gemacht habe.

„Ich führte den armen Schelm in meine Herberge, wo drey oder vier Fakirn mit einer reichlichen Abendmahlzeit meiner warteten. Er gerieth vor Freuden und Erstaunen außer sich, da er sah, wie gute Anstalten wir gegen das ungeduldigste aller menschlichen Bedürfnisse gemacht hatten. Aber, wie fangt ihr das an, Brüder? rief er aus. Was für ein Geheimniß besitzt ihr, diese tauben Ottern von Lahor zu beschwören, daß sie euch mit dem Mark ihres Landes mästen? — Geduld, sagt' ich: du sollst es sehen. Es ist die leichteste Sache von der Welt, die Mildherzigkeit

dieses Volkes zu besteuern. Der ungeschickteste Strohkopf hat dazu Geschicklichkeit genug: du brauchst dazu weder deine Lenden noch deine Lungenflügel anzugreifen. Mache nur, wie du diese guten Fakirn machen siehst, und bekümmre dich weiter um nichts.

„Des andern Morgens nach dem zweyten Gebete begaben wir uns in den Vorhof der großen Moschee. Eine Menge Volks sammelte sich um uns her. Ich theilte den Fakirn und dem nichts arges besorgenden Alfaladdin Geißeln aus. — Wozu dieß? fragte mich der Sänger heimlich. — Mache wie du deine Kameraden machen siehst, sagt' ich ihm mit großer Ernsthaftigkeit, und schone deines Leders nicht, oder du bist verloren. Die Fakirn fingen an sich aus Leibeskräften zu peitschen, und arbeiteten so gelassen und taktmäßig auf ihren bloßen Rücken zu, als ob er von Alabaster gewesen wäre. Der arme Alfaladdin, wie er sah daß kein andres Mittel war, entschloß sich endlich mit zusammen gebißnen Zähnen ihrem Beyspiele zu folgen. Aber dir Natur empörte sich schon beym zweyten Streich. Er hob die Geißel so langsam, als ob anstatt jedes Spörnches ein Mühlstein daran hinge, und eh' ich michs versah, hatte er sich unterm Gedränge davon geschlichen. Unterdessen daß sich die Fakirn, zu großer Erbauung des Volkes von Lahor, ohne alles Mitleiden mit sich selbst zerfetzten, theilte ich Amulete gegen Krankheiten und böse Geister, gegen Donner und Wetter, Ratten, Schlangen und Skorpionen aus; und den Weibern verkaufte ich Talismane um ihren Männern besser zu gefallen, und Mittel gegen die Unfruchtbarkeit.

„Des Mittags zogen wir uns mit der Beute von Lahor beladen in unsre Herberge zurück. Wir fanden da

unsern Abtrünnigen, der mir sein Instrument mit demüthigem Danke zurückgab, und bey den Bärten aller zwölf Imans schwor, daß er lieber singen und hungern als eine Mahlzeit auf Unkosten seines Rückens verdienen wolle. Wohin gedenkst du denn? fragt' ich ihn. — „Nach Dehly, wo ich vermuthe, daß sich mit Singen oder — Leiern mehr als mit Geißeln verdienen läßt." — Ich begleite dich, sprach ich: meine Amulete und Talismane werden ungefähr bis dahin für uns beyde zureichen. Ich ließ also die Schafköpfe von Fakirn zu Lahor zurück, und kam mit Alfaladdin nach Dehly. Weil wir sehr ermüdet waren, setzten wir uns den Gärten des Serais gegen über, unter den ersten besten Baum, wo wir unsern ehmahligen Gefährten Sinan, den Dichter, in eben so verfallnen Umständen antrafen, als die, woraus ich seinen Freund den Sänger gezogen hatte. Wir saßen noch nicht lange beysammen, als wir gewahr wurden, daß man uns aus einem Fenster des Serais beobachtete. Dieß beunruhigte meine Gefährten. Der Sultan ist kein Freund unsers Ordens, sagten sie: es könnte Seiner Hoheit leicht einfallen übel zu finden, daß wir uns hier im Angesichte seines Serais gelagert haben. — Ich weiß nicht, ob der Sultan ein Freund von Kalendern ist oder nicht, sagte ich: aber ich weiß, daß ich kein Freund — von Sultanen bin. Man kann nie zu weit von diesen Herren seyn. Wir machten uns also auf, so bald wir sahen daß man sich vom Fenster entfernte, und schlichen uns hinter den Bäumen weg. Wir gingen über den Fluß, und übernachteten bey einer mildherzigen Wittwe, die viel Mitleiden mit jungen Leuten unsers Standes zu tragen schien. Des folgenden

Mor-

Morgens, da wir umher gingen die Stadt auszukundschaften, glaubten wir gewahr zu werden, daß man uns mit ungewöhnlicher Aufmerksamkeit betrachte. Dieß bewog uns den einsamen Ort zu suchen, wo du uns fandest. Deine Annäherung schien eine geheime Absicht zu verrathen, die unsre Unruhe vermehrte. Wir trennten uns also zum dritten Mahl, und seit dem weiß ich nicht, was aus den beyden jungen Kalendern geworden ist; ich vermuthe aber, daß sie mit einander gegangen sind, ihre Talente in den mittäglichen Provinzen von Indostan geltend zu machen.

Neuntes Kapitel.

Ein Dialog zwischen dem Leser und dem Autor.

„Und dieß wäre also die Geschichte der drey Kalender, nach der man uns schon so lange den Mund wässern gemacht hat?"

Wie Sie sehen.

„Es verlohnte sich wohl der Mühe nicht uns damit zu behelligen."

Das beliebt Ihnen so zu sagen, meine Herren. Ich wollte wetten, daß unter hundert so gelehrten, belesenen, alles wissen wollenden, und alles mit allen seinen Umständen wissen wollenden Herren, wie viele unter Ihnen sind, wenigstens achtzig seyn müssen, die keinen unbeträchtlichen Theil ihres Lebens zugebracht haben, Historien zu lesen, oder zu emendieren, zu kommentieren, zu excerpieren, in eine andre Form

zu gießen, u. s. w. die sich der Mühe eben so wenig und vielleicht weniger verlohnten als diese. — Und dann, ist es wohl billig, für nichts zu rechnen, daß ich Sie, da Sie doch einmahl die Geschichte der drey Kalender wissen wollten, so leicht habe durchwischen lassen? Stand es etwa nicht bey mir, diese nähmliche Geschichte, wovon ich jetzt den Kern und die Quintessenz in etlichen Blättern geliefert habe, in eben so viel Bände auszudehnen?

„Als ob wir dann verbunden gewesen wären, sie zu lesen?"

O meine Herren, Sie würden sie gelesen haben, dafür steh' ich Ihnen. Es gibt Mittel die Leute lesen zu machen!

„Wenn einiger Nutzen davon zu gewarten ist, ja. Aber wozu soll wohl —

die Geschichte der drey Kalender nützen?"

Wie doch gelehrte Leute so eine Frage thun können! Alles ist nützlich, meine Herren, Alles; Dornen und Disteln, Spreu und Häckerling, Spinneweben und Wespennester, Froschzungen und Froschleich, Wanzen und Blattläuse, Bärenfett und Katzenfett, ja in gewissen Umständen sogar Bonzenfett *). — Nur

*) Jemand suchte dem Cäsar, einige Zeit vor dessen Ermordung, Argwohn gegen den Antonius und den Dolabella beyzubringen, in die er ein besonderes Vertrauen setzte. O, sagte Cäsar, ich besorge nichts von diesen fetten und zierlich frisierten Burschen; die blassen und hagern (er meinte den Kassius und Brutus) sind mehr zu fürchten (Plutarch im Leben Cäsars). Vermuthlich zielt unser Autor auf diese Stelle, und will so viel sagen: fette Bonzen wären weniger gefährlich als magere. Diese Ma-

Bonzengift ganz allein nehm' ich aus; denn dieß hat zu allen Zeiten in der ganzen Welt zu nichts getaugt — als Unheil anzurichten, ehrlichen Leuten das Herz abzufressen, Könige zu ermorden, und gute Päpste zu vergiften —

O Klemens XIV!

Wenn also (Bonzengift und Aqua Tofana ausgenommen) alles in der Natur zu etwas gut ist, warum, meine hochgelahrten Freunde, sollte die Geschichte der drey Kalender zu nichts gut seyn? — Wie, wenn Sie sich entschlössen, sie noch einmahl zu lesen? Man entdeckt oft erst beym zweyten oder dritten Mahle, wo der Hund begraben liegt.

„Alles, was sich darin entdecken läßt, läuft auf zwey Punkte hinaus: erstens, daß der Sultan, und die Sultaninn seine Gemahlinn, und Danischmend sein Hofsofist, und alle Mirza's und übrige Müßiggänger an seinem Hofe von den drey Kalendern — nichts wußten; und zweytens, daß alles, was der alte Kalender von der Sache weiß und sagt, schwerlich um eine Stecknadel besser ist als nichts."

xime ist nun freylich nicht ohne Ausnahme; aber gleichwohl mag sie a potiori ihre Richtigkeit haben, wenn es auch bloß daher käme, weil fette Bonzen ordentlicher Weise zu träge sind, viel Böses zu thun. Und in so fern ließe sich dann wohl mit einigem Grunde behaupten, daß auch Bonzenfett seinen Nutzen habe; in so fern es nähmlich einen fysischen Grund enthält, warum ein feister Bonze weniger übelthätig und giftig ist als andre.

M. Skriblerus.

Meine Herren, haben Sie nicht gelesen und lesen vielleicht noch täglich Bücher in groß und klein Folio, Quarto und Oktavo, voll gestopft und gepfropft mit unmenschlicher Gelehrsamkeit, mit höchst mühseligen Nachforschungen und Berichtigungen, mit ausführlicher Widerlegung aller gegenseitigen Meinungen, mit Citazionen zehen tausend andrer Bücher, und mit Digressionen durch alle Prädikamente, das Ganze mit einem zwey- oder dreyfachen Register wohl versehen, — haben Sie, sage ich, nicht dergleichen Bücher gelesen, sie im Schweiß Ihres Angesichts, bey nächtlicher Lampe, auf Unkosten Ihrer Augen, Ihres Öhlkrügleins, Ihres Schlafs, und vielleicht Ihrer häuslichen Obliegenheiten, gelesen, ohne einen andern Nutzen davon zu haben, als daß Sie nun entweder nichts von der Sache wußten, oder etwas wußten, das Ihnen das Öhl in der Lampe nicht bezahlte?

Das ist eben die Sache, meine Freunde — und Sie haben immer noch dabey gewonnen, wenn Sie wissen, daß es so ist.

Und nun gehen Sie hin, und sagen mehr, die Geschichte der drey Kalender sey zu nichts nütze *).

---

*) Der Autor ist hier zu bescheiden. Ich habe in meinem Leben viel Historien gelesen; aber ich kenne ihrer wenig, die in vier bis fünf Blättern so viel nützliche Moral und nur halb so viel Weltkenntniß enthielten. Man lernt daraus Sultanen und Fakirn, Emirn und Emirsweiber, Poeten und Sänger, Schlauköpfe und Schafköpfe, Hofleute und gemeine

Zehntes Kapitel.

Schutzrede des Kalenders für seinen Stand.

Perisadeh sah bey einigen Stellen der Erzählung des Kalenders bald auf ihren Mann bald auf den Erzähler, mit Augen, in deren eigenthümlicher Heiterkeit ein Wölkchen von Mißfallen schwamm, welches dem Alten nicht unbemerkt blieb. Danischmend selbst, wiewohl er mehr von der Welt gesehen hatte als Perisadeh, und in der Miene des Kalenders etwas fand, das ihm zu dessen Vortheil einnahm, konnte sich doch des Gedankens nicht erwehren, daß er einen schlimmen alten Vogel, und vielleicht einen gefährlichen Menschen unter sein Dach aufgenommen habe.

Der Kalender schien durch das, was seine Wirthe von ihm dachten, wiewohl er es deutlich in ihren Au-

Leute, kennen. Wer tiefer in das Wesen der Dinge zu sehen gewohnt ist, wird sogar die vier großen Triebräder, die das ganze Maschinenwerk dieser Unterwelt gehen machen, ohne Mühe darin entdecken. Mit Einem Worte, man sage mir nicht viel, oder ich bin im Stand und schreibe ein dickes Buch Betrachtungen über die Geschichte der drey Kalender, worin ich alles entwickle. —

M. Skriblerus.

Bewahre! Wenn Herr Skriblerus entwickelt, das ist gerade, als wenn Herr Theofilus Murrzufflus citiert; dann wird des Entwickelns und Citierens kein Ende. Lieber ergeben wir uns auf Gnade und Ungnade, und nehmen unentwickelt und uncitiert alles für gut an, was uns die Herren dafür geben wollen.

Der geneigte Leser.

gen las, nicht beunruhiget zu werden. Er sprach noch eine Weile von allerley Dingen; aber da er merkte, daß Perisadeh immer ernsthafter und Danischmend immer stummer wurde, fand er für gut, den widrigen Eindruck in Zeiten auszulöschen, den er ihnen in einer Art von Sorglosigkeit, die vielleicht aus einem billigen Selbstvertrauen entsprang — von seinem Karakter gegeben hatte.

„Nicht wahr, sagte er zu Danischmenden, mein Aufzug, meine Lebensart, die Gesellschaft, worin du mich zu Dehly gesehen hast, und die Peitschen und Amulete, die ich zu Lahor austheilte, geben dir keine sehr vortheilhafte Meinung von deinem Gaste? Allein in meinem Stande macht man allerley Bekanntschaften, lernt mit allerley Menschen leben, und macht allerley Thorheiten mit. Der Stand eines Kalenders hat, wie alle andre, ohne Zweifel seine schlechte Seite; aber er hat auch seine Vorzüge. Er wird vielleicht von den meisten gemißbraucht; aber es ist gewiß, daß er eben so wohl eine Schule der Weisheit seyn kann, wenn wir wollen. Unser Orden ist wenig von der Sekte jener Filosofen unterschieden, die bey den alten Griechen Cyniker genannt wurden; der ganze Unterschied liegt darin, daß der Pöbel ich weiß nicht welchen Begriff von Heiligkeit und Verdienst mit unsrer Lebensart verknüpft, weil der Stifter derselben ein Santon, und vermuthlich, so wie seine ersten Nachahmer, im Kopfe nicht allzu richtig war. Ich gestehe gern, wär' ich ein Fürst, oder der Wessir eines Fürsten, so würde meine erste Sorge seyn, keine Müßiggänger und Landstreicher, unter welche Nahmen sie sich auch verstecken wollten, in meinem Lande zu dulden."

So dacht' ich auch, sagte Danischmend, und hielt plötzlich wieder ein, weil ihm auch dieß Wenige wider Willen entwischt war.

„Da ich aber, fuhr der Alte fort, ein Kalender bin, und in einem Theile der Welt lebe, wo eine allgemeine Verschwörung der Sultanen und Wessire gegen die Kalender nicht zu besorgen ist: so bediene ich mich der Freyheit, die man mir lassen will, und schleiche mich so leise durch die Welt als ich kann.

„Ein Kalender, nach dem Begriff, den ich mir davon mache, hat den Vortheil, auf diesem großen Markte des menschlichen Lebens, — wo alle andre Leute etwas zu kaufen oder zu verkaufen, zu tauschen oder zu wechseln, zu richten oder zu schlichten, zu pfeifen oder zu tanzen, zu betrügen oder zu stehlen haben, — den bloßen Zuschauer zu machen. Er besitzt weder Land noch Geld, treibt weder Handwerk noch Kunst, hat weder Weib noch Kind, ist keines Ortes Bürger, keines Fürsten Diener, hat kein andres Vaterland als den Erdboden, hängt an nichts, ist so frey wie der Vogel in der Luft, und wenn er weise ist, glücklicher als der Sultan von Indien."

Das ist nicht viel gesagt, dachte Danischmend.

„Und warum sollt' er nicht weise seyn! Was so viel andre Menschen daran hindert, ist kein Hinderniß für ihn. Er hat sich angewöhnt so wenig zu bedürfen, daß die Begierlichkeit ihn selten zu Thorheiten verleitet, und so viel als die Natur bedarf findet er allenthalben. Indessen wandert er, ohne sich zu bekümmern ob die Welt gut oder übel geht, aus einer Provinz in die andre, von Stadt zu Stadt, von Dorf zu Dorf, macht sich mit allen Arten von Menschen bekannt, über-

nachtet bald unter einer vergoldeten Decke, bald in einer Lehmhütte, beobachtet aller Menschen Thun und Lassen, lernt ihre Leidenschaften und Einbildungen, ihre Tugenden und Laster, ihre Mummereyen, Trugschlüsse und Possenspiele, ihre schwache und ihre häßliche Seite kennen; lernt wodurch man ihnen gefallen, und wie man auch den unbändigen Theil so kirre machen, zäumen und bemaulkorben kann, daß er alles mit sich anfangen läßt was ihr wollt. Warum sollte nun ein mit allen diesen Erfahrungen und Kenntnissen bereicherter Mann nicht weise seyn, und wie sollte ihn seine Weisheit nicht glücklich machen? Wenn die Glückseligkeit darin besteht, so wenig als möglich zu leiden: wer leidet weniger als er, der so wenig bedarf, so wenig verlieren kann, durch keine Begierden gequält, durch keine Sorgen schlaflos gemacht wird, und gegen alles unvermeidliche Ungemach des Lebens durch die Gewohnheit abgehärtet ist? der mit den übrigen Menschen in so wenigen und so unbedeutenden Verhältnissen steht, daß es beynahe unmöglich ist, jemahls mit ihnen in einen empfindlichen Zusammenstoß zu kommen? der sie so gut kennt, und so wenig Ansprüche an sie macht, daß es ihm nie einfällt, sich darum zu bekümmern ob sie ihn hochschätzen oder verachten? — Besteht die Glückseligkeit in dem Gleichgewichte der Seele: wer ist ruhiger als der, der bey allen Veränderungen und Katastrofen der Welt nichts zu gewinnen noch zu verlieren hat; der nichts so heftig liebt noch haßt, daß seine eigne Ruhe dabey leiden könnte; der nie in fremdes Interesse verwickelt, nie von fremden Leidenschaften herum getrieben wird, und, wenn alle Sultanen der Welt Lust bekämen sich mit einan-

der zu raufen, sehr entschlossen ist, nicht ein einziges Haar von den seinigen dazu herzugeben? — Liegt der höchste Grad der Glückseligkeit in der Selbstgenügsamkeit: wer, als er, kann sich rühmen, unter allen Arten der Sterblichen diesem Glücke der Götter am nächsten zu kommen? Er, der alles, was er sein nennt, immer bey sich trägt?"

— O die verwünschten Deklamazionen! dachte Danischmend —

— „und dem nichts unentbehrlich ist, als Luft zum Athemholen, Wasser zum Trank, Wurzeln zur Speise, und ein Baum oder eine Höhle zum Obdach? — Entspringt die Glückseligkeit aus dem Genuß des Vergnügens: welche Vergnügungen sind lebhafter, vollströmender, unschädlicher, und wohlfeiler zu haben, als diejenigen, wovon alle Menschen aus dem großen Becher der Natur bis zur Sättigung trinken können? Und wer genießt diese freyer, ungestörter und behutsamer, als der Kalender; dieser echte Sohn der Natur, dessen Einbildung durch keine Vorurtheile verwöhnt, dessen Geschmack durch keine spitzfindige Verfeinerung verzärtelt, dessen Organe durch Üppigkeit und Ausschweifungen nicht geschwächt und abgenutzt sind?" —

Der Kalender merkte endlich, daß Danischmenden die Geduld auszugehen anfing. „Nun denn, was sagst du, fuhr er lachend fort, zu allen diesen Glückseligkeiten des Kalenderstandes? Ich gestehe, daß ein Bißchen Deklamazion mit untergelaufen ist" —

Das weiß der Himmel! rief Danischmend. —

„Indessen ist doch immer so viel davon wahr, daß, ich, so wie du mich hier siehst, einer von diesen glück-

seligen Sterblichen bin, die so wenig leiden, so wenig bedürfen, so wenig fürchten noch hoffen, kurz so wenig Antheil an der abgeschmackten Posse nehmen, die das Erdenvolk mit so viel dummer Feyerlichkeit auf der einen, und mit so viel kindischem Muthwillen auf der andern Seite spielt, als es einem Wesen, das von vier Elementen leben muß, nur immer möglich ist."

Gut! oder, wenn ich dir aufrichtig sagen soll wie mirs ums Herz ist, nicht gut, versetzte Danischmend. Ich bin eines von den verträglichsten Geschöpfen auf Gottes Boden; aber es ist mir unmöglich, einem Menschen hold zu seyn, der nur für sich selbst lebt. Ich hasse die bloße Vorstellung von einem gleichgültigen Zuschauer des menschlichen Lebens. Nicht, als ob ich einem weisen Manne zumuthen wollte, sich ohne Noth in die Angelegenheiten irgend einer besondern Gemeinheit verflechten zu lassen. Aber, ist er nicht ein Weltbürger? und, so wenig es immer seyn mag, was die Menschen für ihn thun, wie kann er vergessen, daß er auch etwas für sie zu thun schuldig ist?

„Schuldig? — erwiederte der Kalender ganz kaltsinnig: das dächte ich nicht! Ja, wenn er irgend etwas von den Menschen als Schuldigkeit forderte; dann! — Aber dieß ist ganz wider die Grundsätze des echten Kalenders. Was er von den Leuten empfängt, das gibt ihm ihre Gutherzigkeit, oder ihre Eitelkeit, oder ihr Aberglaube. Die beyden ersten belohnen sich selbst, und der letzte verdient, zur Strafe, betrogen zu werden. Denn wozu hat ein Mensch vonnöthen, seinen fünf Sinnen und dem Menschenverstande zu Trotz, sich ungereimtes Zeug in den Kopf zu setzen?

„Übrigens seh' ich nicht, wie man die Filosofen unsers Ordens einer gänzlichen Unthätigkeit beschuldigen kann. Sie nützen der edlern Art von Menschen durch ihren Umgang, durch Mittheilung ihrer Bemerkungen, durch ein Urtheil von den menschlichen Dingen, das durch keine Parteylichkeit, keinen Sektengeist, keine Art von Vorurtheilen verfälscht wird. Die Großen hören zuweilen durch sie das Kostbarste, was ein gemeiner Mann einem Großen geben kann, die Wahrheit; und der leichtgläubige Pöbel empfängt aus ihrer wohlthätigen Hand Amulete und Talismane; herrliche Arzneyen für eine kranke Fantasie; Dinge, die an sich nichts sind, aber durch den Glauben, den man an sie hat, zuweilen wunderthätig werden*). Mir däucht, alles dieß setzt die Kalender mit den übrigen Erdebewohnern so ziemlich ins Reine, und giebt ihnen, wiewohl sie weder graben noch spinnen, ein hinlängliches Recht an das Wenige, was sie vonnöthen haben. — Von den Gunstbezeigungen milder Seelen vom schönen Geschlecht, um die man uns zu beneiden pflegt, sag' ich nichts: denn man kann sich leicht vorstellen, daß wir sie verdienen müssen."

Freund Kalender, sagte Danischmend, wenn deine Sache, wie ich besorge, nicht die beste ist, so hast du ihr wenigstens die beste Wendung gegeben, die man ihr geben kann. Übrigens finde ich eben so natürlich, daß ein Mann seine eigene Art über jede Sache zu denken, als daß er seine eigene individuelle Nase habe. Es giebt freylich Nasen von so besonderer Figur und

*) Vid. die von dem Parlamentsrathe von Montgerou legaliter verificierten Wunder des Abbé Paris.

Proporzion, daß die Schönheit der menschlichen Gattung nicht viel dabey gewinnen würde, wenn man sie zu Modellen machen wollte. Aber unter tausend mehr oder weniger gebogenen oder eingedrückten, viereckigen oder aufgestülpten, längern oder kürzern Nasen vom gewöhnlichen Schlage mag immer ein Elefantenrüssel oder ein Habichtsschnabel ohne Schaden mitlaufen. So selten als die kaltblütigen Filosofen sind, zu denen du dich bekennst, würd' es allerdings sehr unbillig seyn, ihnen den wenigen Raum, den sie auf diesem ohnehin schlecht bevölkerten Erdenrund einnehmen, zu mißgönnen. Doch läugne ich nicht, daß es mir leid thun sollte, wenn sie jemahls aufhörten selten zu seyn.

Eilftes Kapitel.

Ein ehvertrauliches Gespräch zwischen Danischmend und Perisadeh.

Als Danischmend und Perisadeh sich wieder allein befanden, — — Sie sehen, meine Freunde, ich erlasse Ihnen den Rest der Unterredung bey Tische, und wie man einander gute Nacht wünschte, und die Beschreibung des Schlafzimmers, welches dem Kalender angewiesen wurde, und die Beschreibung einer schönen jungen Sklavinn, die ihm Wasser brachte und schon wieder verschwunden war, da er sie eben mit einiger Aufmerksamkeit ansehen wollte, u. s. w. — und dieß ist immer sehr höflich von einem Schriftsteller, der bey gu-

tem Muth ist, und etliche Buch schönes weißes Papier und ein Dutzend schon zugeschnittene starke Gänsekiele vor sich liegen hat —

Als, sage ich, Perisadeh und Danischmend (zu großer Erleichterung der erstern) sich wieder allein befanden, erfolgte etliche Minuten lang eine tiefe Stille.

„Dieser Kalender ist mein Mann nicht," sagte endlich Perisadeh, indem sie ihr leichtseidnes rosenfarbnes Untergewand herab schlüpfen ließ.

Ich wollte auch nicht, daß er's wäre, antwortete Danischmend.

„Eine Frau wäre unglücklich bey einem solchen Manne, fuhr sie fort: wie könnt' ein Mann, der so denkt, ein zärtlicher Vater seyn?"

Mit einer solchen Art zu denken, Perisadeh, wird man ein Kalender oder — ein Bösewicht.

„Ich fürchte, wir haben einen schlimmen Menschen unter unserm Dache, mein Lieber."

Besorge nichts, Perisadeh: er ist nicht so arg als er sich macht. Und dann ist er ja ein Kalender!

„Ich bin diesen Leuten nie gut gewesen."

Ich auch nicht. Aber ein Kalender kann so denken wie dieser, ohne daß er darum ein schlimmerer Mann ist als tausend andre.

„Nichts so sehr lieben, daß seine Ruhe dabey in Gefahr käme? — Begreifst du das, Danischmend? Was nennt der Mensch lieben?

Wir müssen ihm nicht nach uns beurtheilen, meine Beste, wenn wir ihm nicht Unrecht thun wollen. Der Mann trägt sein Herz in seinem Kopfe.

„Ich kann nicht glauben, (fuhr Perisadeh fort)

daß ein Mensch desto besser sey, wenn er so wenig Bedürfnisse hat. Ich wenigstens schäme mich nicht zu gestehen, daß ich ohne dich und unsre Kinder keinen Augenblick leben möchte. Und wenn ich itzt denken müßte, daß ein einziges menschliches Geschöpf in unserm Hause unglücklich wäre, ich könnte keine Ruhe haben. Das Glück der Menschen, die um mich sind, ist ein Bedürfniß für mich."

Wie Sie sehen, war die gute Perisadeh, mit aller ihrer Zärtlichkeit und Güte des Herzens, eine kleine Egoistinn *). Allein dieß konnte nicht anders seyn. Wir haben es schon gesagt, sie war eine bloße kunstlose Tochter der Natur.

Danischmend liebte sie nur desto mehr darum.

Was Perisadeh eben gesagt hatte, eröffnete zwischen ihnen eine von diesen interessanten — aber nur für die redenden Personen interessanten Dialogen, die sich in keine Wörtersprache übersetzen lassen. Man könnte sie unmittelbare Seelengespräche nennen, wenn es in unserm gegenwärtigen Zustande möglich wäre, daß Seelen sich einander, ohne durch

*) Der Egoismus, wovon hier die Rede ist, ist nicht der moralische, vermöge dessen ein Mensch nichts liebt als sich selbst, sondern die natürliche Nothwendigkeit, worin eine Person, der es an allgemeinen Begriffen fehlt, sich befindet, immer sich selbst zum Modell oder Maßstab zu nehmen, wenn sie von anderer Menschen Werth oder Unwerth urtheilt; wovon ich in meiner Abhandlung vom Egoismus ausführlich zu handeln, und alles mit kurzweiligen Beyspielen zu erläutern gesonnen bin.

M. Skriblerus.

ein materielles Medium zu gehen, mittheilen könnten.

Aber, eben darum weil dieß nicht angeht, rathe ich einem jeden, der viel Seele hat, und unter vier Augen mit einer Freundinn unvermerkt in eine so interessante Unterredung geräth, daß die gewöhnliche Sprache unter der Gewalt ihrer beyderseitigen Empfindungen einsinkt, — wofern die Freundinn nicht, zum Glücke, seine eigene Frau ist, so rathe ich ihm, daß er von dem Augenblick an, da er merkt, daß seine besagte Seele alle ihre Kräfte zusammen rafft, um durch ihren Leib, wie durch eine zwischen ihr und der Seele aufgemauerte Scheidewand, durchzubrechen, — auf allen seinen Beinen so hurtig davon laufe als er kann*), — wenn es anders, wie ich besorge, nicht schon zu spät ist.

Zwölftes Kapitel.

Fortsetzung der Geschichte des ersten Kalenders.

Bey allem dem was du gestern zu Gunsten deines Standes vorgebracht, — sagte Danischmend zu seinem

*) Besser wäre es dergleichen Gelegenheiten gänzlich zu vermeiden.

Sämmtliche Meister des Moralistenhandwerks.

Sicherer wär' es allerdings; aber es ist nicht allemahl möglich. Überdieß, ist nicht, unglücklicher Weise, die ganze Welt voller Gelegenheiten?

Karamuel, S. J.

Gaste, indem sie früh Morgens auf dem Wege zur Grotte spazieren gingen, — wundert's mich doch, wie ein Mann wie du dazu gekommen ist ein Kalender zu werden.

„Ein Mann wie ich damahls war, da ich's wurde, versetzte der Kalender, hat wenig Hoffnung oder Gelegenheit jemahls etwas besseres zu werden. Alle Menschen — wenige außerordentliche Genien vielleicht ausgenommen*) — werden durch die Umstände das sie

*) Der Kalender hat wohl gethan, vielleicht zu sagen. Denn wenn man genau nachsieht, wird sich allemahl finden, daß auch die außerordentlichen Genien ohne gewisse besondere Umstände, die ihnen gerade diese und keine andre Bildung, Spannung und Richtung gaben, das was sie waren nicht geworden wären.

Helvezius.

Hieran ist etwas wahr. Hindernde oder begünstigende Umstände müssen freylich immer mitwirken, wenn aus einem Menschensohn ein Alexander oder Annibal, ein Homer oder Lykurg, ein Sokrates oder Fidias, ein Hippokrates oder Archimedes werden soll. Aber es ist auch wahr — und alle Induktionen und Sofismen, welche Helvezius dagegen aufhäuft, vermögen nichts gegen ein durch die allgemeine Erfahrung so sehr bestätigtes Faktum — daß man zum Alexander, Annibal, Homer, Lykurg, Sokrates, Fidias, Hippokrates und Archimedes geboren wird, und daß die Geister von dieser Klasse ihren eigenen Weg auch durch den dicksten Wald von Hindernissen hindurch zu brechen wissen. Sie gleichen einem Eichensprößling, der mittelst Erde, Wasser, Luft und Feuer, zur Eiche heran wächst, aber auch nicht weniger ein Eichbaum wird, wenn sich gleich Mehlthau und Baumwanzen, Ratten und Maulwürfe, Ziegen und Rinder mit allen vorbesagten Elementen gegen ihn

sie sind. Was mich wenigstens betrifft, ich bin sehr überzeugt, daß ich das Beste, was an mir ist, meiner Kalenderschaft zu danken habe; und auch du würdest es so finden, wenn ich dir erzählte, wie ich dazu gekommen bin."

Ich wollte daß ich alle Tage jemanden hätte, der mir erzählte wie er dazu gekommen ist, der Mann zu werden der er ist, sagte Danischmend: ich kenne nichts lehrreicheres.

„Meiner Mutter Mann, Herr Danischmend, war in einer kleinen Stadt in Kandahar was man einen

verschwüren. Die gewöhnlichen Menschen hingegen sind wie ein Stück Holz, Thon oder Marmor in der Hand der Kunst, woraus, je nachdem man es schneidet, hobelt, drückt und behaut, ein Schemel oder ein Priap, eine Schüssel oder ein Nachttopf, ein Apollo oder ein Silenus wird. Kurz, der Mann von Genie ist ein Werk der Natur, das seine Form und wirkenden Kräfte in sich selbst hat. Die übrigen sind alles, was Zeit und Umstände, Gewohnheit und Bedürfniß, Spitzbuben und Narren, Tyrannen und Bonzen aus ihnen machen wollen.

Dübos.

Ich halte gar nichts von allen diesen Filosofen, und von diesem Unterschied zwischen Genien und gewöhnlichen Menschen. Es steht kein Wort davon in meinem Quenstädt. Wir sind alle arme Sünder, und wenn wir nicht umkehren und werden wie die Kindlein, so kommt am Ende Meister Hämmerling, und holt die Genien so gut wie die gemeinen Leute.

Der Pfarrer zu ****

Hierin hat der Herr Pfarrer Recht.

I. C. H.

Schuhflicker nennt, wiewohl er auch in dieser Kunst sich keinen besondern Ruhm erworben hatte.

„In der That war dieß an seinem Orte nichts so leichtes: denn, vermöge der Polizeyverfassung meiner lieben Vaterstadt, zählte man vierzig bis funfzig Schuhflicker daselbst, welche, unter zwölf hundert beschuhte Einwohner dividiert, unmöglich so viel Schuhe zu flicken haben konnten, daß sie Salz und Kümmel damit verdient hätten; zumahl, da sich unglücklicher Weise zu so vielen Schuhflickern kein einziger Schuster im Orte befand, daß also alle Leute, die es nur einiger Maßen möglich machen konnten, barfuß gingen.

„Nun weiß ich nicht, wie der Schuhflicker, mein Vater, dazu kam, daß er eine hübsche Frau hatte: genug, er hatte sie, und (was er in seinen Umständen für ein großes Glück ansah) noch oben drein einen Freund, oder vielmehr einen Gönner und Beschützer, in dem Vorsteher einer Derwischerey, deren Gartenende an die Hinterthür unsers kleinen Hauses stieß.

„Es gibt gutherzige Leute, die es für ungereimt halten, einen Mann, der allen Evatöchtern zu Trotz ein Gelübde gethan hat, kein Mann zu seyn, mit einer menschlichen Schwachheit im Verdacht zu haben. Es gibt aber auch boshaftes argwöhnisches Volk, vor deren Afterreden ein Derwisch selbst nicht sicher ist, wenn er sich herab läßt, der Freund eines alten Schuhflickers zu seyn, der eine hübsche Frau hat.

„Mein Vater war von der ersten Klasse, der Rest unsrer ganzen Stadt von der zweyten."

„Aber der Derwisch ließ sich dadurch in seinen wohlthätigen Gesinnungen gegen uns nicht irre ma-

chen; und es würde undankbar von mir seyn, nicht zu gestehen, daß ich ihm und der Schönheit meiner Mutter, wo nicht mein Daseyn, doch gewiß meine Erhaltung ganz allein schuldig bin.

„Meine Kindheit brachte ich, Dank sey dem guten Derwischen! so glücklich hin, als man in diesem Alter ist, wenn man an Äpfeln, Nüssen, Kastanien und Kuchen keinen Mangel hat, und ohne Zwang und Beschäftigung in seiner natürlichen Wildheit herum laufen darf.

„Als ich heran zu wachsen anfing, wollte der Schuhflicker, mein Vater, mich zu seiner Kunst anführen. Aber da ich nicht das geringste Genie*) dazu verrieth, und überhaupt einen unheilbaren natürlichen Abscheu vor aller Arbeit zeigte: schlug unser Beschützer endlich vor, mich in seinen eignen Orden aufzunehmen.

„Er mahlte mir die Pflichten desselben sehr leicht und angenehm vor: es war weiter nichts als — meinem Bißchen Menschenverstand, meiner Freyheit, und noch einer solchen Kleinigkeit zu entsagen, deren Bestimmung ich damahls nicht besser als den Werth der beyden erstern kannte. Das übrige, sagte er, wären mechanische Fertigkeiten, zu deren Erwerbung nichts als ein wenig Zeit und Übung erfordert würde.

„Ich ließ mir alles gefallen, oder vielmehr ich sah in dem Stande der Derwischen nichts als seligen Müssiggang und Essens und Trinkens die Fülle,

*) Der Autor gebraucht hier das Wort Genie vermuthlich ironice Denn zur Schuhflickerey braucht es doch wohl kein sonderliches Ingenium.

Der Schulmeister von Abdera.

d. i. alles, was nach meinem damahligen Begriff das höchste Gut ausmachte.

„Aber nach etlichen Jahren fand sich, daß mir die Natur einige Triebe und Gaben zugetheilt hatte, die mit den Pflichten meines Derwischenrockes unverträglich waren. Ich bediente mich mit der größten Freyheit meiner Zunge, über die Aufführung meiner Vorgesetzten und Brüder zu urtheilen; auch fühlte ich einen unwiderstehlichen Trieb in mir, mit allen Schuhflickern unsers Ortes, welche leidliche Weiber hatten, Bekanntschaft zu machen. Weil ich noch zu jung war, um vorsichtig zu seyn, so trieb ich's so arg, daß endlich die Ehre der Derwischerey die Zärtlichkeit überwältigte, welche Natur oder Gewohnheit dem Vorsteher für mich eingeflößt hatte. Er beraubte mich aller Freyheit, legte mir häufige Fasten auf, und da dieß noch nicht helfen wollte, verordnete er mir gewisse periodische Geißelungen, die, seinem Vorgeben nach, ein herrliches Mittel gegen die Anfechtungen von Schuhflickersweibern seyn sollten.

„Ich zweifle sehr, daß der gute Derwisch dieß aus eigner Erfahrung wußte. Mir wenigstens schien's, als ob seine Arzney das Übel nur vermehre; und da sie überdem so unangenehm zu nehmen war, so fand ich für gut, an einem schönen Morgen aus der Derwischerey zu entweichen, und mich der Natur und meinem Schicksal auf Gerathewohl zu überlassen.

„Ich trieb lange ohne Mast und Segel in der Welt umher, und brachte mein Leben kümmerlich davon, indem ich alle Arten von Professionen, die man nicht zu lernen braucht, versuchte. Bald zog ich als Troßjunge mit einer Karawane, bald machte ich den

Wasserträger, bald den Eseltreiber, bald — gegen die Gebühr — den Esel selbst*).

„Bey allem diesem regte sich etwas in mir, das durch die Verächtlichkeit der Rollen, die ich in diesem irrenden Zustande spielte, beleidiget wurde. Aber was für Auswege standen mir offen? Endlich schien mir der Stand eines Kalenders in meiner Lage der einzige zu seyn, der in meiner Gewalt war, und durch den ich mich in etwas für gebessert halten konnte. Denn, wiewohl er in den Augen der Welt keiner von den ehrsamsten ist, so war er's (wenigstens in der Meinung des Pöbels) unendliche Mahl mehr, als der Stand eines Wasserträgers oder Eseltreibers. Überdieß vertrug er sich vollkommen mit meiner Neigung zum Herumschwärmen, und Erfahrungen über die verschiedenen Denkarten und Leidenschaften der Menschen zu machen.

„Ich nahm also den Habit eines Kalenders, gesellte mich zu einigen irrenden Rittern dieses Ordens, die ich für geschickt ansah, mich in die Geheimnisse desselben einzuführen, und durchwandre nun bereits über dreyßig Jahre lang, bald in Gesellschaft, bald allein, die meisten Provinzen in Asien.

„Ich würde nie fertig werden, wenn ich dir alle Abenteuer erzählen sollte, die mir während dieser langen Wanderschaft aufgestoßen sind. In der That, es

*) Man kann sich nicht erwehren, hierbey an eine gewisse Anekdote in Lucians Lucius oder Esel schlechtweg (welche Apuleius auch seinem goldnen Esel einverleibet hat) zu denken. Die Historie ist keine von den erbaulichsten; aber was muß unser einer nicht lesen?

M. Onocefalus.

wäre bloß meine Schuld, wenn ich die Menschen nicht kennen gelernt hätte: und wenn mir auch diese Kenntniß zu nichts hälfe, als mich durch und durch zu überzeugen, daß es nicht der Mühe werth ist, in dieser Trödelwelt etwas andres als ein Kalender zu seyn; so wär' es genug, um mich's nie gereuen zu lassen, daß ich diese Lebensart ergriffen habe."

Dreyzehntes Kapitel.

Der Kalender sagt Danischmenden im Vertrauen, was er von der menschlichen Gattung denke.

Ich möchte wohl wissen, sagte Danischmend, auf welchem Fuß du die Menschen kennen gelernt hast, um ein so schönes Resultat heraus zu bringen?

„So gern ich meine Meinung über alles frey von der Brust weg sage, versetzte der Kalender, so möcht' ich doch nicht in dem Falle seyn, auf dem großen Marktplatze zu Dehly oder Ispahan sagen zu müssen, was ich von den Menschen denke. Aber unter vier Augen seh' ich keine Bedenklichkeit."

Zumahl da die Welt bleiben wird was sie ist, du und ich mögen von ihr denken was wir wollen, sagte Danischmend.

„Dieß möcht' ich eben nicht so unbedingt für wahr annehmen, erwiederte der Kalender. Ich denke der Fall hat sich schon oft zugetragen, wo es so gleichgültig nicht war, was für einen Begriff dieser oder jener sich

von den Sachen machte. Wer kann uns gut dafür seyn, daß Glück und Zufall — die schon so oft aus Grobschmieden, Küchenjungen, Kameltreibern, Kuhhirten, ja sogar aus Fakirn, Luftspringern, Lohnhuren, Kupplern, und Gott weiß was für anderm Auskehricht des menschlichen Geschlechtes, wichtige Personen in der Welt gemacht haben, — nicht einmahl in einem Anstoß von Laune den Einfall kriegen könnten, einem filosofischen Einsiedler wie du, oder einem Kalender wie ich, eine Rolle in der Welt zu spielen zu geben?"

Danischmend lächelte und schüttelte den Kopf, indem er an die Rolle dachte, die ihn der Bramine der Königinn Nurmahal in einem ringsum gut gemauerten und mit einer doppelten Thür und großen eisernen Stangen und Riegeln wohl verwahrten Käficht hatte spielen lassen.

„Ich bin kein Menschenfeind, fuhr der Kalender fort; wiewohl ich eben nicht sagen kann, daß ich sie sehr liebenswürdig finde: aber ich bin ein herzlicher Feind aller Deklamazionen, da ein Mann seine Backen so voll nimmt als er kann, um alles Gute und Böse was er weiß, über die arme Menschheit heraus zu blasen, ohne sich darum zu bekümmern, wie viel oder wenig Wahres an der Sache ist.

„Ich möchte den Vorwurf nicht verdienen, daß ich der Natur — auf die am Ende doch alle Schuld zurück fällt — durch eine allzu schlechte Meinung von ihrem besten Stück Arbeit Unrecht thue. Aber ich möchte doch auch der Mann nicht seyn, der — nachdem er wohl geschlafen, wohl gegessen und getrunken, eine gute Verdauung und einen leichten gesunden Stuhl-

gang gehabt*), und sich mit seinem Weibe oder Kebsweibe nach Wohlgefallen gütlich gethan hätte — auf seinen Sofa ausgedehnt von Feenschlössern und Schlaraffenländern und goldnen Zeiten und schönen Seelen träumte, und dann zwischen Wachen und Traum sich hinsetzte, und ein System daher fabelte, worin der Mensch als das gutartigste, edelste und glücklichste aller Geschöpfe figurierte, Geschichte und tägliche Erfahrungen möchten mir das Gegentheil noch so laut in die Ohren schreyen.

„Ich hasse das Übermaß in allen Dingen. Indessen gesteh' ich, wenn ja auf einer von beyden Seiten ausgeschweift werden müßte, so würde die Wahrheit weniger verlieren, wenn man zu schlimm, als wenn man zu gut von der menschlichen Natur dächte."

Ich höre für mein Leben gern paradoxe Sätze behaupten, sagte Danischmend lächelnd.

„Die Wahrheit hat zuweilen das Unglück paradox zu klingen, erwiederte der Kalender; aber der Beweis für das was ich jetzt sagte, ist nur gar zu leicht zu führen.

„Setzen wir einmahl den Fall, es gäb' eine Art von Geschöpfen, — in welchem Planeten du willst — die mit einer so schlechten Anlage auf die Welt käme, daß unter tausenden kaum Eines, und auch

*) Nach der Meinung des Hippokrates, Avicenna, Rasis, und aller andern Ärzte, ist dieses eine unentbehrliche Bedingung zum frey und heiter denken; ein konstipierter Mensch kann weder was Gescheidtes denken noch was Angenehmes träumen.

D. Akakia.

dieß nicht anders als durch die sorgfältigste und mühsamste Kultur, unter einem Zusammenfluß der günstigsten Umstände, wovon nicht Einer fehlen dürfte, zu einem merklichen Grade von Werth zu bringen wäre: was würden wir von der ganzen Art halten?

„Würde die Art der Hyänen oder Krokodille darum besser seyn, wenn man einige Beyspiele hätte, daß durch außerordentliche Mühe und gutes Glück dann und wann eine Hyäne oder ein Krokodill zahm und nützlich gemacht worden wäre?

„Ich besorge, daß dieß ganz eigentlich unser Fall seyn möchte. Wie viel Kunst und Fleiß, welche lange Übung, und wie viel Glück noch oben drein, wird nicht dazu erfordert, bis ein Mensch *weise* und *gut* wird? Und wie unendlich klein ist die Anzahl dieser letztern gegen das unermeßliche Heer der Narren, der Schafköpfe, der Gecken, der Betrüger, und der Bösewichte, deren ewiges Dichten und Trachten ist, alles zu verhindern, zu untergraben, zu ersticken, und, wo möglich, gänzlich zu vernichten und auszulöschen, was die Weisen und Guten von jeher unternommen haben? — Oder ist es etwann nicht wahr, daß ich in diesen wenigen Worten *die Geschichte des menschlichen Geschlechts* ausgezogen habe?

Danischmend kraute sich hinterm linken Ohr und sagte — nichts.

Der Kalender verfolgte mit aller Unbarmherzigkeit eines Misanthropen, der sich in seinem Vortheil sieht: „Ich gebe zu, daß unter jener größern Zahl die *Schafköpfe*, die sich von den *Schlauköpfen* verführen, betrügen und mißbrauchen lassen, daß es einen Stein erbarmen möchte, — daß, sag' ich, diese Schaf-

köpfe — die ganze Zunft der Gecken, Faselhansen und Narren mit allen ihren Subdivisionen eingerechnet — sich zu den Betrügern und Bösewichtern vielleicht wie Hundert zu Eins verhalten. Aber was gewinnt die menschliche Gattung dabey? Es braucht nur Einen schlauen Spitzbuben, um hundert dumme Knaben an eine lange Kette anzuschließen und bey der Nase hinzuführen wohin er will; und so sind es (zur Schande der Menschheit!) doch immer die schlimmsten unter den Menschen, die am Ende Meister sind."

Lieber wollt' ich mir die Augen ausreißen, als dieß nur einen Augenblick glauben, sagte Danischmend.

„Glauben? — versetzte der Kalender kaltsinnig: glauben können wir, was uns beliebt; aber die Rede ist hier nicht vom Glauben. Die Frage, wenn ich nicht irre, war: wie die Sache sey; nicht, wie wir wünschen, hoffen, träumen, daß sie seyn sollte und möchte. Fakta müssen hier den Ausschlag machen!"

Fakta sind alles, was man daraus machen will, sagte Danischmend: aus jedem neuen Augenpunkte scheinen sie etwas anders; und in zehn Fällen gegen Einen ist das vermeinte Faktum, worauf man mit großer Zuversicht seine Meinung gestützt hatte, im Grund eine bloße Hypothese*).

„Dieß mag seyn, erwiederte der Kalender. Aber die Fakta, von welchen ich rede, sind von der Art der-

*) Conf. alle die beredten, scharfsinnigen und wohlmeinenden Herren, welche Versuche über die Geschichte der Menschheit geschrieben haben, von Iselin bis Home inclusive.

X.

jenigen, die, aus allen möglichen Gesichtspunkten betrachtet, immer die nähmliche Gestalt zeigen, und immer einerley Resultat geben. Auch wird ihre Wahrheit allgemein anerkannt, wiewohl die Eitelkeit — das einzige Laster, das der menschlichen Gattung ausschließlich eigen ist, uns für das Resultat die Augen verschließt.

„Ich will mich bloß auf drey einschränken, die zu meinem Zwecke völlig hinreichend sind.

„Das erste: Die menschliche Gattung ist von der Natur mit allem versehen, was zum Wahrnehmen, Beobachten, Vergleichen und Unterscheiden der Dinge nöthig ist. Sie hat zu diesen Verrichtungen nicht nur das Gegenwärtige unmittelbar vor sich liegen, und kann, um weise zu werden, nicht nur ihre eignen Erfahrungen nützen: auch die Erfahrungen aller vorhergehenden Zeiten, und die Bemerkungen einer Anzahl von scharfsinnigen Menschen, die, wenigstens sehr oft, richtig gesehen haben, liegen zu ihrem Gebrauch offen. Durch diese Erfahrungen und Bemerkungen ist schon längst ausgemacht, nach welchen Naturgesetzen der Mensch — in welcher Art von Gesellschaft und Verfassung er sich befinde — leben und handeln muß, um in seiner Art glücklich zu seyn. Durch sie ist alles, was für die ganze Gattung — folglich für jeden einzelnen Menschen — zu allen Zeiten und unter allen Umständen nützlich oder schädlich ist, unwidersprechlich dargethan; die Regeln, deren Anwendung uns vor Irrthümern und Trugschlüssen sicher stellen kann, sind gefunden; wir können mit befriedigender Gewißheit wissen, was schön oder häßlich, recht oder unrecht, gut

oder böse ist; warum es so ist, und in wie fern es so ist; es ist keine Art von Thorheit, Laster und Bosheit zu erdenken, deren Ungereimtheit oder Schädlichkeit nicht schon längst so scharf als irgend ein Lehrsatz im Euklides erwiesen wäre. — Und dennoch, dessen allen ungeachtet, drehen sich die Menschen seit etlichen tausend Jahren immer in dem nähmlichen Zirkel von Thorheiten, Irrthümern und Mißbräuchen herum; werden weder durch fremde noch eigene Erfahrung klüger; verlassen immer wieder, ihrem eignen Gefühl zu Trotz, den richtigen Weg, wenn sie ihn glücklicher Weise einmahl gefunden haben; kurz, werden, wenn's hoch kommt, witziger, scharfsinniger, gelehrter, aber nie weiser als ihre Vorfahren von jeher gewesen sind.

„Daß dem so sey, beweiset — der Augenschein; aber wie es möglich sey, kann, däucht mich, durch nichts in der Welt begreiflich werden, als durch mein zweytes Faktum: — Die Menschen nähmlich räsonieren gewöhnlich nicht nach den Gesetzen der Vernunft. — Im Gegentheil ihre angeborne und allgemeinste Art zu räsonieren ist, von einzelnen Fällen auf's Allgemeine zu schließen, aus flüchtig oder nur von Einer Seite wahrgenommenen Begebenheiten irrige Folgerungen herzuleiten, und alle Augenblicke Worte mit Begriffen, und Begriffe mit Sachen zu verwechseln. Die allermeisten, das ist, nach dem billigsten Überschlag neun hundert neun und neunzig unter tausenden, urtheilen, in den meisten und wichtigsten Vorfallenheiten ihres Lebens, nach ersten sinnlichen Eindrücken, Vorurtheilen, Leidenschaften, Grillen, Fantasien, Launen, zufälliger Verknüpfung der Worte und Vorstellungen in ihrem

Gehirne, anscheinenden Ähnlichkeiten und geheimen Eingebungen der Parteylichkeit für sich selbst, um derentwillen sie alle Augenblicke ihren eignen Esel für ein Pferd und eines andern Mannes Pferd für einen Esel ansehen. Unter den besagten neun hundert neun und neunzigen, sind wenigstens neun hundert, die zu allem diesem nicht einmahl ihre eigenen Organe brauchen, sondern aus unbegreiflicher Trägheit lieber durch fremde Augen falsch sehen, mit fremden Ohren übel hören, durch fremden Unverstand sich zu Narren machen lassen, als durch sich selbst vielleicht richtig empfinden wollen; nichts von einem beträchtlichen Theil dieser neun hundert zu sagen, die sich angewöhnt haben, von tausend Dingen in einem wichtigen Tone zu sprechen, ohne überhaupt zu wissen was sie sagen, und ohne sich einen Augenblick darum zu bekümmern, ob sie Sinn oder Unsinn sagen.

„Sollte dieß etwa nicht genug seyn, die Gültigkeit der Ansprüche, die der Mensch an die Würde eines vernünftigen Wesens macht, zu entscheiden: — nun so laß sehen, ob mein drittes Faktum nicht den Ausschlag gibt?

„Eine Maschine, ein bloßes Werkzeug, das sich von fremden Händen brauchen und mißbrauchen lassen muß, ein Bund Stroh, das alle Augenblicke durch einen einzigen Funken in Flammen gerathen kann, eine Flaumfeder, die sich von jedem Lüftchen nach einer andern Richtung treiben läßt, — sind wohl, seit die Welt steht, nie für Bilder, wodurch sich die Thätigkeit eines vernünftigen Wesens bezeichnen ließe, angesehen worden: wohl aber hat man sich von jeher dieser Bilder auf dem ganzen Erdboden bedient,

um die Art und Weise auszudrücken, wie die Menschen, besonders wenn sie in große Massen zusammen gedrängt sind, sich zu bewegen und zu handeln pflegen.

„Nicht nur sind gewöhnlicher Weise Begier und Abscheu, Furcht und Hoffnung — von Sinnlichkeit und Einbildung in Bewegung gesetzt — die Triebräder aller der täglichen Handlungen, die nicht das Werk einer bloß maschinenmäßigen Gewohnheit sind: sondern in den meisten und angelegensten Fällen — gerade da, wo es um Glück oder Unglück des ganzen Lebens, Wohlstand oder Elend ganzer Völker — und am allermeisten, wo es um das Beste des ganzen menschlichen Geschlechts zu thun ist, — sind es fremde Leidenschaften oder Vorurtheile, ist es der Druck oder Stoß weniger einzelner Hände, die geläufige Zunge eines einzigen Schwätzers, das wilde Feuer eines einzigen Schwärmers, der geheuchelte Eifer eines einzigen falschen Profeten, der Zuruf eines einzigen Verwegnen, der sich an die Spitze stellt*) — was Tausende und Hunderttausende in Bewegungen setzt, wovon sie weder die Richtung noch die Folgen sehen; was Staaten in Verwirrung bringt, Empörungen, Spaltungen und Bürgerkriege verursacht, Tempel, Altäre und Thronen umstürzt, die Werkstätte der Natur und der Kunst verwüstet, und oft die Gestalt ganzer Welttheile verändert.

*) Siehe die Geschichte aller großen Revoluzionen, Empörungen, Religions- und Bürgerkriege von Anbeginn der bürgerlichen Gesellschaft bis auf diesen Tag.

X.

„Durchlaufen wir die große Geschichte der Menschheit oder die Geschichte eines einzelnen Menschenstammes: immer sehen wir Myriaden hinter einem Einzigen herströmen, Myriaden einem Einzigen nachsprechen, Myriaden ihre Hände und Füße nach dem Wink eines Einzigen heben, Myriaden sich mit sehenden Augen für einen Einzigen in den Abgrund stürzen.

„Und nun, lieber Danischmend, wenn wir diese drey unläugbaren großen Fakta, die, so zu sagen, der Ausgang der allgemeinen Geschichte des Erdenvolks sind, zusammen nehmen, und uns dann fragen: Mit welchem Rechte kann eine Gattung von Geschöpfen, die nach der Vernunft weder denkt noch handelt, die durch fremde und eigene Erfahrung nie klüger wird, immer das Spiel ihrer Fantasien und Leidenschaften ist, immer von mechanischer Gewohnheit oder fremden Kräften in Bewegung gesetzt wird, immer wider ihr eigenes Interesse handelt, immer wieder zerstört was sie aufgebaut hat, immer mit dem Steine, den sie den Berg hinauf gewälzt, wieder herunter fällt, um ihn von neuem hinauf zu wälzen, — mit welchem Rechte kann eine so unvernünftige Gattung von Geschöpfen —"

Halt, fiel ihm Danischmend ins Wort, nicht zu früh Triumf gesungen! — Ich gebe zu — muß ich nicht? — daß die Menschen, im Durchschnitt genommen, nie weise gewesen sind, und — wofern nicht ganz andre Anstalten dazu gemacht werden — wenig Hoffnung von sich geben, jemahls merklich weiser zu werden. Aber laß es seyn! Immer ist noch ein wichtiger Artikel übrig, der unserm Streit eine ganz andre Wendung gibt. Es ist nicht zu läugnen, daß ein gewisser Schwindelgeist, eine gewisse me-

chänische Tendenz, unsre Pferde beym Schwanze zuzäumen, ein Erbübel in der Familie Adams ist. Aber man muß wenigstens gestehen, daß unser Herz besser ist als unser Kopf. In der That, Freund Kalender, mit aller unsrer angebornen Narrheit, Hastigkeit, und schafmäßigen Einfalt, wären wir doch, von Haus aus, wenn man uns unverhudelt ließe, ganz gute Leute; und auch so, wie die Sachen jetzt mit uns stehen, ist Tugend bey weitem so selten nicht als Weisheit.

„Tugend! guter Danischmend, Tugend? — rief der alte Ungläubige: beym Himmel, ein schöner Nahme! und, wie ich besorge, auch weiter nichts als ein Nahme für die meisten Menschen. Einige, schlauer als die übrigen, haben eine hübsche Maske daraus gemacht, die sie geschwinde vor's Gesicht nehmen, so oft sie Absichten auf die Dienste, oder den Beyfall, oder den Beutel, oder die Weiber und Töchter der ehrlichen blödsichtigen Kauze haben, welche Gesichter und Masken nicht zu unterscheiden wissen. — Kein Wunder, daß diese Leute so viel Eifer für ihre Maske zeigen, immer so viel Aufhebens und Prahlens davon machen! Es ist auch so eine schöne gute Maske! Man kann seine unartigen Leidenschaften und schlechten Streiche so bequem unter ihr verbergen! — Tugend! — Ich verliere alle Geduld, wenn ich die Menschen mit diesem Worte, wie Kinder mit ihrer Puppe, spielen sehe! Die Welt müßte ein andres Aussehen haben, mein guter Danischmend, wenn die Menschen wüßten was Tugend ist*)!"

Freund

*) Daß doch der verwünschte Kalender Recht haben muß!

I. C. H.

Freund Kalender, rief Danischmend ein wenig hitzig, Stachelreden sind keine Gründe. Ein Mann, der sich rühmte so viele Menschen gesehen zu haben, und keine guten Menschen gesehen hätte, nirgends etwas besseres als Masken der Tugend gesehen hätte, — der Mann müßte sich in einem außerordentlich unglücklichen Zeichen auf den Weg gemacht haben.

„Damit wir nicht (sagte der Kalender ganz gelassen) unvermerkt in den Fall kommen, uns, wie andre Leute, um Worte zu zanken; und um dir zu zeigen, daß ich den Menschen — wiewohl ich ein Kalender bin — nicht einen Titel von dem Bißchen Tugend, worin doch ihre beste Habe besteht, zu entwenden gedenke, wollen wir ein wenig näher hintreten, und die Waare, die man uns für etwas so kostbares gibt, genauer betrachten.

„Ich denke, es ist mit der Tugend wie mit dem Golde. Etwas Legierung von Silber oder Kupfer muß immerhin dabey geduldet werden. Aber Gold von sechzehn Karat hört auf Gold zu heißen. Nach dieser Regel möchte wohl ein großer Theil der menschlichen Tugend für allzu geringhaltig erfunden werden, als daß wir sie im Handel und Wandel für echte probhaltige Tugend passieren lassen könnten.

„Viele — und gewiß diese Viele machen bey weitem die Meisten aus — ergeben sich einer gewissen Temperaments- oder Lieblingstugend auf Unkosten aller übrigen, und glauben dadurch, daß sie in Einem Punkte mehr thun als sie schuldig sind, ein Recht zu erhalten, in sieben andern desto weniger zu thun. Ich denke du hast nichts dagegen, Danischmend, wenn ich diese Tugenden sogleich als offenbar unecht ausschieße und bey Seite werfe?

„Ein gleiches werden wir wohl auch mit einer Menge vermeinter Tugenden vornehmen müssen, die, anstatt das Gepräge der Natur zu führen, vom Aberglauben oder irgend einem andern falschen Wahn gestempelt sind? Wir werden also keinem Manne, der sich die Augen ausreißt, um nichts zu sehen das ihn zum Bösen reitzen könnte, — keinem Menschen, der sich zu einem unbedingten Gehorsam gegen einen andern Menschen verpflichtet hat, — keinem Höfling, der aus Ergebenheit gegen seinen Fürsten sich zu Bubenstücken brauchen läßt, — keinem Patrioten, der aus Liebe zu seinem Vaterlande ungerecht gegen andre Völker ist, — seine Enthaltung, seinen Gehorsam, seine Ergebenheit gegen seinen Fürsten, seine Liebe zum Vaterlande, für Tugend gelten lassen können?

„Das Quantum von Tugend, das uns nach diesem Ausschuß übrig bleibt, so viel oder wenig es seyn mag, ist das Eigenthum zweyer Arten von Sterblichen, die in sehr wesentlichen Stücken vollkommne Gegenfüßler von einander sind, — der Weisen, und der Enthusiasten. Beyden, in so fern sie aus innerlicher Neigung, ohne Nebenabsicht, Sold noch Lohn, alles Gute zu befördern und alles Böse zu verhindern suchen, kann man einen gewissen Grad von Tugend nicht absprechen. Die Frage ist also bloß, um wie viel sich das menschliche Geschlecht dadurch besser befinde? Laß uns einen Augenblick sehen!

„Die Weisen lieben das Gute, und wünschen Gutes zu thun; aber sie unternehmen nichts, ehe sie sich der Möglichkeit der Ausführung versichert haben. Wer den Menschen wirklich Gutes thun wollte, müßte sie erst vernünftig machen

können. Nun wäre dieß (wie wir gefunden haben) ungefähr so viel, als wenn einer unternehmen wollte Mohren zu bleichen, oder Schnee an der Sonne zu trocknen. Ein Mann, der selbst ein wenig vernünftig ist, gibt sich mit keinen solchen Versuchen ab. Was soll er also thun? — Böses verhindern? — Da hätte er nur das ganze menschliche Geschlecht wider sich. Dieß ist zu viel für Einen Mann. Der tapferste Held kann keiner Zagheit beschuldigt werden, wenn er keine Lust hat sich allein einem ganzen Heer entgegen zu stellen. — Nun möcht' ich wohl wissen, was seiner Tugend zu thun übrig bliebe? Er thut nichts Gutes, weil er nicht kann; er hindert nichts Böses, weil er nicht darf; er thut selbst nicht Böses, weil er nicht mag: er wird also ein Kalender und thut gar nichts.

„Die Welt gewinnt, wie du siehst, nicht viel durch die Tugend der Weisen. Sollte sie etwann bey der Tugend der Enthusiasten mehr zu gewinnen haben?

„Du erinnerst dich doch der Fabel vom Bären, der nicht leiden wollte, daß sich eine Fliege auf die Nase des schlafenden Einsiedlers, seines Freundes, setzte, und, um sie zu verjagen, mit einem großen Steine die Fliege und den Einsiedler zugleich todt schmiß? — Dieser Bär ist, mit deiner Erlaubniß, das Bild jener schwärmerischen Menschenfreunde, die aus tugendhaftem Eifer gegen Irrthum, Unrecht, Unterdrückung und andre Übel, womit sie die Menschheit geplagt sehen, in Einem Jahre oft mehr Unheil anrichten, als in zwanzig Jahren geschehen wäre, wofern sie die Welt hätten gehen lassen wie sie ging. Es ist wahr, ihre Beweggründe und Absichten sind untadelig; ihr Haß gegen das Böse ist so rein, wie ihre

Liebe zum Guten; auch ihre Thätigkeit ist an sich selbst löblich. Aber unglücklicher Weise verblendet sie ihr Eifer, ihre Begierde den kürzesten Weg einzuschlagen, über die Wahl der Mittel. Sie erregen einen Sturm, um einen Sperling zu Boden zu werfen, und zünden euch das Haus überm Kopf an, weil sie gehört haben, daß ihr von Ratten geplagt werdet. Die leidenschaftliche Liebe zur Tugend wird unstreitig durch die Schönheit ihres Gegenstandes unendlich veredelt; aber sie behält doch die Natur einer Leidenschaft, alle Leidenschaften laufen mit der Vernunft davon; und ein zorniger oder verliebter Mensch kann, so lang' er das eine oder das andre ist, eben so wenig weise seyn als ein Verrückter. Die Enthusiasten der Tugend sehen nur Eine Seite der Sache, nur die gute oder nur die schlimme; sehen nicht, daß das Übel, wovon sie uns befreyen wollen, bloß die andre Seite eines unendlich wichtigern Guten ist, oder daß es in Betracht der Umstände ein weit kleineres Übel ist, als das Mittel, wodurch man uns davon befreyen könnte; und daß das Gute, das sie uns thun wollen, durch Folgen, die der Zusammenhang der Dinge unvermeidlich macht, zum größten Übel werden würde *). Nicht selten treibt sie ihr Eifer für die gute Sa-

*) Der Kalender, wie alle kalte Köpfe, sieht öfters richtig, und sagt manchmahl große Wahrheiten. Wenn unsre Leser über diejenige, die er hier sagt, das Beste was vielleicht jemahls darüber gesagt worden ist, lesen wollen, so empfehlen wir Ihnen den achten Dialogen der Dialogues sur le Commerce des bleds des Abbé Galiani, und, wenn sie eines der besten, lehrreichsten, und zugleich witzigsten und unterhaltendsten Bücher, das seit hundert Jahren

che so weit, daß sie sogar unmögliche Dinge durchsetzen wollen; ein Unternehmen, das natürlicher Weise fehl schlagen muß, und zu nichts hilft, als das Übel, dem man entgegen arbeitet, zu beschleunigen. Sie erhalten nichts, weil sie zu viel wollen; versäumen das Gute, das sie thun könnten, weil sie ein größeres thun wollen, das nicht in ihrer Macht ist; und am Ende findet sich gemeiniglich, daß sie selbst Opfer ihres Eifers geworden sind, ohne die Welt um einen Deut besser zu hinterlassen als sie war.

„Es gibt noch eine Art von Enthusiasten der Tugend, die nicht so viel oder vielleicht gar nichts Übels thun, weil sie weniger thätig sind, oder — wie meine Weisen (wiewohl aus einem andern Grunde) — ganz unthätig bleiben, und die ich zum Unterschied Virtuosen nennen will. Es sind Leute von feiner Empfindung und hoher Fantasie, die sich eine so schöne und erhabene Idee von der Tugend gemacht haben, daß sie in der That zu nichts als zum Anschauen gut ist. Eingenommen von diesem Urbilde des Sittlich-Schönen, fährt ihre Seele vor dem häßlich davon abstechenden Anblicke des wirklichen Laufs der Welt mit Grauen und Unmuth zurück. Sie versuchen es vielleicht etlichemahl, ihre Lieblingsideen außer sich wirklich zu

zum Vorschein gekommen ist, lesen wollen, das ganze Buch, — welches, im Vorbeygehen gesagt, nicht so viel Eindruck in der Welt gemacht hat, als ein so außerordentlich gutes Buch hätte machen sollen, und dieß ohne allen Zweifel bloß deßwegen, weil sehr wenig Leute Verstand und Witz genug haben es zu verstehen.

machen; aber der Lehm, in den sie solche drucken wollen, ist zu spröd und unbildsam, um so feine Formen anzunehmen. Sie verlieren die Geduld über dem öfters mißlungnen Versuch, geben endlich Arbeit und Hoffnung auf, und ziehen sich wieder in sich selbst hinein, um im Anschauen und Anbeten dieser göttlichen Urbilder einer Wonne zu genießen, die ihnen nichts, was weniger vollkommen ist, gewähren kann *). In diesem Zustande ist ihnen so wohl, daß sie sich zuletzt gar nicht mehr entschließen können, einen so seligen Müßiggang mit dem mühvollen Nichtsthun des beschäftigten Lebens zu vertauschen. Und so gehen auch diese Virtuosen, mit aller ihrer Liebe zur idealischen Tugend, für die Welt verloren; und das größte Verdienst, daß man ihnen zuschreiben kann, ist, daß sie zuverläßig nichts schlimmer machen als sie es angetroffen haben.

„Man wundert sich oft, wie es komme, daß die vereinigten Kräfte der Weisen und Tugendhaften die Welt in so langer Zeit nicht haben besser machen können. Nichts ist begreiflicher als wie dieß kommt, so bald man weiß woher es kommt. Die Weisen ziehen sich aus Klugheit zurück, und bleiben unthätig, weil sie nicht Lust haben Wasser mit einem Siebe zu schöpfen, oder durch eine Mauer zu gehen, in die sie sich erst mit ihrer Nase eine Öffnung bohren müßten.

*) Wo ein Mann, wie dieser Kalender, dieß alles wohl hernahm? F.

Kennen wir nicht einen Mann, der ein gelehrtes Buch vom Licht und von den Farben schrieb, und blind gewesen war von seiner Geburt an bis an seinen Tod? A.

Die Virtuosen kriechen aus Unmuth in ihre Schale, und — lassen sich was träumen. Die Enthusiasten springen zwar mit dem ganzen Feuer ihres guten Willens mitten in die Welt hinein, stürzen alles zu Boden was ihnen im Weg ist, hauen und schwadronieren links und rechts um sich her, treffen Feinde und Freunde, und machen in Einem Tag ein größeres Stück Arbeit, als gelaßne Leute vielleicht in hundert Jahren machen würden: aber man hat noch immer von Glück zu sagen, wenn das Gute, das sie thun wollten, sich gegen den Schaden aufhebt, den sie wirklich thun. Wo bleibt nun der Grund sich zu wundern, daß selbst die Besten der Welt so wenig Nutzen schaffen? Nimmt man nun noch dazu, daß diese Besten — die denn am Ende doch selbst arme Erdenklöße sind so gut wie andre — ein so kleines Häuflein machten wenn sie alle beysammen wären, daß sie auf einer allgemeinen Tagsatzung des menschlichen Geschlechts, mit einem Mehr von fünf hundert Stimmen gegen Eine, zur Welt hinaus votiert würden: so erhält die Sache vollends ihr unwiderstehliches Licht.

„Es klingt nicht fein, mein lieber Danischmend; aber du siehst, es kann nicht anders seyn: — die Grimassenmacher, Quacksalber, Gaukler, Taschenspieler, Kuppler, Beutelschneider und Klopffechter theilen sich in die Welt; — die Schöpse recken ihre dummen Köpfe hin und lassen sich scheren; — die Narren schneiden Kapriolen und Burzelbäume dazu, — und die Klugen gehen davon und werden — Einsiedler, oder, wenn sie nichts bessers wissen, Kalender" *).

*) Welches alles (wie der geneigte Leser ohnehin gemerkt ha-

Vierzehntes Kapitel.

Was Danischmend dazu sagt.

Da der Kalender seinen Satz sattsam ausgeführt zu haben glaubte, so schwieg er nun, und erwartete was Danischmend dagegen einzuwenden haben würde. Aber Danischmend liebte das Disputieren nicht halb so viel als der Kalender.

Soll ich dir sagen was ich von der Sache denke? sprach er. Fürs erste sag' ich: Der weise Mann, der vor übergroßer Weisheit nicht alles Gute thut wozu er Gelegenheit hat, ist, nach meinem Wörterbuch, ein kalter, selbstischer, feigherziger Schurke; und hierin, hoffe ich, sind wir einverstanden.

„Das denk' ich," sagte der Kalender ein wenig erröthend.

Sodann, was die Enthusiasten betrifft, fuhr Danischmend fort, so gesteh' ich dir, daß dieß eine Gattung von Sterblichen ist, die ich vielleicht besser kenne *) als irgend eine andre. Überhaupt läßt sich viel Böses von ihnen sagen; es ist ein ergiebiges Gemeinplätzchen. Aber, da dießmahl die Rede bloß von den Enthusiasten der Tugend, von den Eiferern für

den wird) figürlicher Weise und allegorice gesagt ist, und freylich cum grano salis gedeutet werden muß.

Bucefalus.

Ich gedenke einen Kommentar darüber zu schreiben.

Mart. Skriblerus.

*) Er mochte wohl selbst einer seyn.

Lancelot Gobbo.

die Rechte und Vortheile der Menschheit war; so hast du, denk' ich, mehr Böses und weniger Gutes von ihnen gesagt als recht ist. Ich berufe mich auf die Geschichte wie Du, wenn ich behaupte: daß das menschliche Geschlecht dieser Art von Enthusiasten alles, was von Vernunft, Tugend und Freyheit noch auf dem Erdboden übrig ist, zu danken hat. Dieß alles ist sehr wenig, wirst du sagen. Aber, so wenig es seyn mag, für uns ist es unendlich viel; denn dieß Wenige macht, daß wir Menschen und keine Orang-Utangs, oder noch was ärgeres sind.

Aber, sprichst du, sie zerrütten die Welt, indem sie einen Feind bekämpfen, der nicht auszurotten ist, und sie selbst werden oft das Opfer ihres schwärmerischen Heldenmuths. Desto edler und preiswürdiger sind sie, für die Sache der Menschheit keine Gefahr zu scheuen, und großmüthig ihr Vergnügen, ihre Ruhe, ihr Leben selbst auf ein Spiel zu setzen, wobey gemeiniglich nur die andern die Gewinnenden sind. Und wenn der hitzige Krieg, den sie zu unserm Besten mit den Feinden der Menschheit führen müssen, nicht immer ohne gewaltsame Erschütterungen abläuft, ist es ihre Schuld? Das Böse, wozu sie wider ihren Willen den Vorwand oder die Veranlassung geben, ist das Werk der Bösen; das Gute hingegen das sie hervorbringen, ist ihr eignes Werk: aber jenes ist vorübergehend; dieses fortdauernd und unermeßlich durch die wohlthätigen Folgen, die es über das menschliche Geschlecht verbreitet.

Es ist wahr, sie fehlen zuweilen in der Wahl der Mittel; aber dieß beweiset nur, wie nothwen-

dig es ist, daß sie mit den Weisen in gutem Vernehmen stehen; diese sollen untersuchen und entwerfen, jene ausführen. Vereinigt können sie alles; getrennt sind sie immer in Gefahr das zu seyn, wofür du sie ausgegeben hast, Memmen und Narren.

Auch die Virtuosen — wie du eine der besten Menschenarten nennest — sind so unnützlich nicht, als du dir einbildest: und wenn sie der Welt auch keinen andern Dienst erwiesen, als daß sie gleichsam die Bewahrer jener Ideale des Schönen und Guten, jener unvergänglichen Bilder der Vollkommenheit sind, die den kostbarsten Schatz der Menschheit ausmachen; ist dieß nicht genug, um sie in den Augen eines Weisen wenigstens so ehrwürdig zu machen, als es der Hüter des heiligen Grabes zu Mekka in den Augen der Musulmänner ist?

Aber wie kommt es, Freund Kalender, daß du einer Klasse von guten Menschen vergessen hast, deren Daseyn dir doch unmöglich hat verborgen bleiben können, da sie ganz gewiß zahlreicher ist, als eine von den dreyen, in welche du die Guten vertheilt hast?

„Du meinst doch wohl nicht diese Leute von tugendlichem Temperament? diese guten Seelen, die es bloß darum sind, weil sie keine Versuchung oder nicht Muth genug in sich fühlen, Böses zu thun?"

Glückliche Schwäche! rief Danischmend, glückliches Temperament, das den Menschen, zu seinem und seiner Mitgeschöpfe Besten, unfähig macht, verkehrt und übelthätig zu seyn! Nenn' es immer Temperament, oder was du willst; — genug, es gibt Menschen, die, durch eine angeborne Richtigkeit, der Natur getreu

bleiben, redlich gegen alle andre Menschen gesinnt sind, das Wahre fühlen, das Gute thun, ohne sich den Kopf darüber zu zerbrechen warum es wahr und gut ist, und ohne jemahls die unendlich feinen Schwierigkeiten gesehen zu haben, die den Metafysiker martern, wenn er die Grenzlinien des einen und des andern haarscharf durch alle die labyrinthischen Krümmungen und Verwicklungen der Natur, der Nothwendigket, des Zufalls und der menschlichen Anordnungen ziehen will.

Diese Art von Menschen ist unter den unverfeinerten Klassen der polizierten Völker und unter den rohen Kindern der Natur, die wir Barbaren und Wilde nennen, viel zahlreicher als man glaubt; und wenn du auf deinen Wanderungen so unglücklich gewesen seyn solltest keinem davon in den Wurf gekommen zu seyn, so mache dich mit dem Völkchen bekannt, unter dem ich hier lebe. Es wird vielleicht mehr beytragen, dich mit der menschlichen Natur auszusöhnen, als alles was ich zu ihrer Vertheidigung sagen könnte. —

„Oder mich wenigstens in den Gedanken bestärken, erwiederte der Kalender, daß die Menschen desto besser sind, je mehr sie sich dem Stande nähern, wo der Instinkt die Stelle der Vernunft, der Gesetze und der übrigen künstlichen Maschinerien vertritt, wodurch man sie verschlimmert hat, indem man sie verfeinern wollte; kurz, daß sie desto besser sind, je mehr sie — in ihrer Art versteht sich — den übrigen Thieren gleichen.“

Freund Kalender, sagte Danischmend ein wenig unmuthig, es ist etwas in deinen Begriffen, das alle Augenblicke wider die meinen anprallt. — Aber — fuhr

er fort, indem er sich sogleich wieder zusammen raffte — wir können und sollen nicht alle durch ein und eben dasselbe Schlüsselloch in die Welt gucken. Vergib mir, ehrlicher Alter! Ich hatte Unrecht, zu vergessen, daß du schon über dreyßig Jahre ein bloßer Zuschauer und ein Kalender bist.

Funfzehntes Kapitel.

Ein Familienstück.

Während die beyden Filosofen so zusammen schwatzten, hatte Danischmend seinen Gast durch verschiedene krumme Fußpfade unvermerkt bis zum Eingang einer ländlichen Wohnung geführt, die nicht ganz so gut, und nicht ganz so schlecht aussah, daß ihr erster Anblick nicht den Gedanken hätte erregen können, sie möchte wohl das Obdach glücklicher Menschen seyn.

Es war ein schöner Sommermorgen. Die ganze Familie war in einer großen Laube versammelt, die von Rosengebüschen und etlichen in die Runde gepflanzten Bäumen formiert wurde. Niemand wurde der seitwärts heran kommenden Fremden gewahr. Stellen wir uns hinter diesen Busch, flüsterte Danischmend dem Kalender zu, und sehen was es hier gibt.

Ein ehrwürdiger alter Mann, eine gute Hausmutter von vierzig Jahren, ein Mädchen von achtzehn, blühend wie ein Frühlingsmorgen, ein junger Landmann aus einem benachbarten Dorfe, der bey dem

Alten um sie anhielt, und etliche jüngere Geschwister des Mädchens, machten eine so schöne Gruppe, als jemahls von einem Mahler in Athen, Paris oder Peking gezeichnet, gemahlt oder gesudelt worden seyn mag.

Das Mädchen stand zwischen ihrem Liebhaber und ihrer sitzenden Mutter, die den linken Arm der Tochter mit ihrem rechten umfaßt hielt und mütterlich drückte. Der rechte Arm des Mädchens war mit dem linken des Jünglings verschränkt. Mit halb geschloßnen Augen schien sie, in süßer Unentschlossenheit der Natur, zwischen ihrer Mutter und ihrem Liebhaber zu schweben; und doch verriethen ihre auf der nervigten Hand des Jünglings spielenden Finger *) den ihr unbekannten aber mächtigern Zug des Instinkts. Ihr ländlicher Anzug, leicht und schneeweiß, bedeckte sittsam die schönen Formen ihrer Gestalt ohne sie zu verbergen, und erhöhte die Lebhaftigkeit ihrer schwarzen Augen und schwarzen Locken. Eine Rose an ihrem halb offnen Busen machte ihren ganzen Putz aus. Eine von ihren Schwestern, ein sanftes Mädchen, vom Gedanken der Trennung ganz verschlungen, lehnte das traurige Gesicht voll schwesterlicher Liebe auf ihre linke Schulter, indem sie den rechten Arm fest um ihren Nacken schlang **). Die Mutter

*) Ich wollte gleich alles wetten, daß der Autor dieß Gemählde dem G r e u z e abgestohlen hat.

Ein Kupferstichsammler.

**) Der leibhafte G r e u z e! — Aber warum hat man die andre Schwester weggelassen, die hinter des alten Vaters Stuhl hervor guckt, und den Bräutigam und ihre glückliche Schwester mit so neidischen Augen anklotzt, daß man ihr

sagte nichts; aber ihre Augen, die mit Thränen erfüllt von der geliebten Tochter zum Vater und vom Vater zur Tochter irrten, sagten in der mächtigen Sprache der Natur: O Vater, wie kann ich mich von diesem Liebling meines Herzens trennen?

Dieß alles zusammen machte den ersten Anblick aus, der sich unsern ungesehenen Zuschauern darstellte. Danischmends Herz war ganz in seinen Augen.

Der alte Vater — man wurde sein Freund beym ersten Blick auf sein ehrliches altväterliches Gesicht und sein lockig silbergraues Haar — wandte sich, mit einer Bewegung, wovon seine grauen Locken ihren Reif um seinen Nacken schüttelten, an die Mutter. — Der junge Mensch war der Sohn seines verstorbenen besten Freundes, ein fleißiger, rüstiger, wohlgemachter Bursche; er liebte das Mädchen so herzlich, und das Mädchen war ihm schon lange heimlich gut, und war ein Mädchen von achtzehn Jahren, strotzte von Gesundheit und Jugend — und er, der Vater, war ein alter Mann, der noch gern die Freude erleben wollte, die Kinder seiner Tochter um seine Kniee herum spielen zu sehen. — Dieß alles stand in seinem Gesichte geschrieben.

„Gute Mutter, sagte er mit einem warmen Aus-

gleich ein paar Ohrfeigen geben möchte? — Vermuthlich hoffte man durch solche Weglassungen den Diebstahl desto eher zu verbergen?

Ein Kenner.

Der Kenner beweist sich als einen wahren Kunstrichter. Unter zwey möglichen Erklärungen muß man allemahl die wählen, die dem Autor die nachtheiligste ist.

Pantilius Cimex.

druck im Gesicht, und einem Tone, der so unmittelbar zum Herzen ging wie er aus dem seinigen kam, — gute Mutter, sagte er, indem er beyde Arme gegen sie ausbreitete: was wollen wir machen? Sie lieben einander; er ist ein braver Junge; sie ist ein gutes Mädchen; wollten wir sie hindern glücklich zu seyn?"

Die Mutter lächelte ihre Einwilligung mit weinenden Augen, und drückte des Mädchens Arm mit beyden Händen. Das Mädchen zitterte wie Espenlaub.

„Da, mein Sohn, sprach der Vater zum Jüngling, der mit sprachloser Rührung sich gegen ihn neigte: da, nimm sie, mein Sohn; sie ist dein! ich gebe dir das Liebste was ich habe. Bewahre und liebe sie wie deinen Augapfel. Und du, Mädchen, sey eine fromme Ehegattinn, eine gute Mutter, wie du immer eine fromme Tochter warst: und so segne euch der allmächtige Gott!"

Danischmenden rollte aus jedem Aug' eine Thräne über die Backen. Er konnte sich nicht länger ruhig halten. Auch der Kalender schien nicht ganz unempfindlich zu bleiben. Aber er hatte nun einmahl die traurige Gewohnheit, ein bloßer Zuschauer zu seyn. — Schleichen wir uns wieder fort, sagte er leise zu Danischmenden: wir würden die guten Leute nur stören.

Nur stören? — rief Danischmend. Du kennest diese guten Leute nicht! Sie wissen nichts von der falschen Scham, die frommen Überwallungen der Natur und des Herzens vor fremden Blicken zu verbergen. — „Guten Morgen, redlicher Alter; deine Hand! Guten Morgen, Nachbarinn! Das ist ein schöner Tag, an dem Ältern ihre Kinder glücklich machen! — Nicht wahr, guter alter Vater, du fühlst dich beym Anblick dieser

jungen Leutchen um dreyßig Jahre verjüngt? — Sie werden die Freude eurer alten Tage seyn; ihr werdet in ihren Kindern wieder aufleben!" — Das Mädchen erröthete bis an die Ohrläppchen und verbarg sich hinter ihrem Bräutigam. — „Seht doch die kleine Heuchlerinn, die uns nicht sehen lassen will wie glücklich sie ist! Aber zu ihrer Strafe werd' ich bey ihrer Hochzeit seyn, und Perisadeh soll die Braut in die Kammer führen helfen."

Die guten Leute dankten Danischmenden in ihrer ehrlichen kunstlosen Herzenssprache; und, nachdem er sich eine Weile freundlich um alle ihre kleinen Angelegenheiten erkundigt hatte, schied er von ihnen, von der ganzen Familie bis an die Grenze ihres Eigenthums begleitet. Die jüngern Kinder brachten ihm Grasblumen, hingen sich das eine an seine Hand, das andre an seinen Rockzipfel. Alte und Junge liebten ihn als ob er zu ihnen gehörte.

Sechzehntes Kapitel.

Worin Danischmend seinem Herzen Luft zu machen anfängt.

Nun, Freund Kalender, was sagst du zu diesem Auftritte? Fühlst du dich noch aufgelegt, übel von der menschlichen Natur zu denken?

Ich muß gestehen, antwortete der Kalender, was wir da gesehen haben, macht kein gleichgültiges Gemählde. Eine feine junge Dirne, bey allen Feen von

Dschin-

Dschinnistan! — So lächerlich es an einem Kerl von vier und funfzig seyn mag, ich hatte ein paar Augenblicke, wo ich alle meine Filosofie und meinen Kalenderrock oben drein darum gegeben hätte an des jungen Burschen Platz zu seyn — seine Jugend und seine Nerven mit einbedungen, versteht sich.

Den Dolch von einem Blick hättet ihr sehen sollen, womit Danischmend bey diesen Worten den alten Kalender durchbohrte.

Indessen (fuhr dieser ganz gelassen fort, ohne sich irre machen zu lassen) was beweist dieser einzelne Fall und zwanzig solcher einzelner Fälle gegen meine Theorie, die durch die ganze Geschichte des Menschengeschlechtes seit Jahrtausenden bestätiget wird?

„Daß du nach dem was wir gesehen haben, eine solche Frage thun kannst, Kalender, beweist — Halt! ich bin noch zu warm — laß uns von etwas anderm reden! — Findest du nicht auch, daß ich wohl gethan habe, mir die Thäler von Jemal zum Aufenthalt zu wählen? Hast du je einen schönern, fruchtbarern, besser angebauten Winkel auf dem Erdboden gesehen?"

Es ist ein wahres Paradies, Danischmend. Mich wundert nur, daß man euch so ruhig im Besitz desselben läßt — und, was mich noch mehr wundert, in der ganzen Gegend weder Fakir noch Bonze!

„Was dich hingegen nicht wundern wird, ist — daß wir bey so bewandten Umständen die glücklichsten Leute unter der Sonne sind. Nichts von Sultanen, Wessiren, Statthaltern, Kadi's, Schatzmeistern, Zollpachtern, Fakirn und Bonzen zu wissen ist ein Glück, wovon der größte Theil der Menschen keine Vorstellung hat. Wir haben es bloß unsrer Lage und

der Unscheinbarkeit unsers Wohlstandes zu danken; denn Überfluß am Unentbehrlichen macht unsern ganzen Reichthum aus. Dieß ist zu wenig um die Habsucht gegen uns aufzureitzen. Überdieß sondern uns hohe Gebirge auf allen Seiten von der übrigen Welt. Dem ungeachtet bezahlen wir dem Sultan von Kischmir, um mehrerer Sicherheit willen, einen festgesetzten Tribut an Erzeugnissen unsers Bodens, ungefähr wie gewisse rohe Völker den bösen Geistern opfern, um von ihnen nicht geplagt zu werden."

Immer noch glücklich genug, sagte der Kalender, wenn man durch einen entbehrlichen Theil seines Eigenthums die Sicherheit des übrigen erkaufen kann.

Auch ist diese Sicherheit der große Punkt, versetzte Danischmend. Glaube mir, Bruder, in allen unsern Deklamazionen gegen die Unvollkommenheiten und Gebrechen der menschlichen Natur ist kein Grän Menschenverstand. Unterdrückung, und ihre Töchter, Üppigkeit, die mit den Unterdrückern — Dürftigkeit, die mit den Unterdrückten gepaart ist, sind die wahren Ursachen des menschlichen Verderbens. Die Menschen würden besser werden, so bald man ihnen erlaubte glücklicher zu seyn; und sie würden glücklich genug seyn, so bald nicht einige auf Kosten der übrigen glücklicher, als es Menschen zukommt, seyn wollten. Ich habe dir eine Familie gezeigt, die in der Einfalt der Natur bey einer beschäftigten Lebensart, von Mangel und Überfluß gleich weit entfernt, durch Gesundheit, frohen Muth und gegenseitige Zuneigung glücklich ist. In allen unsern Hütten triffst du solche Bewohner an. Niemahls hat Kummer, Gram, noch Verzweiflung die Quellen des Ge-

fühls in ihrem Herzen vergiftet, ihnen nach erschöpfender Arbeit des Tages den Schlaf geraubt, um sie mit trostlosen Aussichten in künftiges Elend zu ängstigen. Mäßige Arbeit, gute Nahrung und ein fröhliches Herz erhält den Mann und sein Weib gesund, verlängert ihre Jugend, unterhält ihre Kräfte; sie zeugen gesunde, wohlgestalte, fröhliche Kinder. Ungeängstigt von der Sorge woher sie Brot für selbige nehmen werden, erschrecken sie nicht wenn sich ihre Zahl vermehrt; ihre Kinder sind ihr Reichthum, ihre Wonne; sie verdoppeln ihre Arbeit mit Lust, weil sie für ihre Kinder arbeiten. Und wie sollten Ältern, die ihr größtes Glück in ihren Kindern finden, nicht von diesen wieder geliebt werden? Wie sollten Geschwister, welche, gemeinschaftlich auf dem Schooß der Liebe erzogen, die Zuneigung der Mutter und des Vaters vom zartesten Alter an zu theilen gewohnt sind, wie sollten sie einander nicht lieben? Und wie könnte also eine durch die mächtigen Bande der Natur und der Liebe in Eine schöne Gruppe zusammen geschlungne und von Einem Herzen belebte Familie, in den vorausgesetzten Umständen, nicht gut, nicht glücklich seyn?

Aber setzen wir eben diese Familie in ein Land der Unterdrückung: wie plötzlich wird diese ganze Scene von häuslichem Glücke verschwunden seyn! In ihrer Hütte werden alle Sinne durch das vollständigste Elend beleidigt. Überall Dürftigkeit, Ungemach und Blöße — die Körper der Ältern von übermäßiger Arbeit, kärglicher ungesunder Nahrung, und Mangel an Ruhe, Erquickung und Vergnügen gedrückt, abgewelkt, ausgemergelt — die Kinder elende, ungestaltete, kränkelnde Mißgeschöpfe, Kinder der Verzweiflung vielmehr

Staatl. Bibliothek Passau

als der Liebe, die der Hitze, dem Regen und dem Frost nichts als Nacktheit oder modernde Lumpen entgegen zu setzen haben, den Ältern zur Last und zum Kummer leben, und, von langsamem Hunger verzehrt, einander jeden Bissen in den Rachen zählen — Ich kann das abscheuliche Gemählde nicht vollenden, wiewohl ich besorge, daß die Originale dazu allenthalben wo es Sultanen und Raja's gibt, nur zu häufig anzutreffen sind. Wie wär' es nun möglich, daß so elende Geschöpfe gut seyn, gut werden, oder gut bleiben könnten? Welch ein Wunder müßte geschehen, wenn so viel Elend sie nicht vielmehr mißvergnügt, düster, undankbar, gleichgültig gegen fremde Noth, neidisch und schadenfroh, niederträchtig, betrügerisch, diebisch, raubgierig und zu jedem Verbrechen, wodurch etwas zu gewinnen ist, bereitwillig machen sollte? — Und nun komme mir Sofist, Derwisch oder Kalender, und deklamiere gegen die menschliche Natur! Gegen die großen und kleinen Sultanen reißt die Mäuler auf, wenns ja deklamiert seyn muß! Diese sind die ersten und letzten Ursachen alles Übels in der Welt!

Siebenzehntes Kapitel.

Geschichte der Sultanschaft.

Der Mensch, Freund Kalender, der zuerst den Gedanken hatte, und ihn mit Hülfe andrer böser Buben ausführte, den schändlichen Gedanken, gute harmlose

Geschöpfe, seine Brüder, zu seinen Sklaven zu machen, damit Er — während sie für ihn arbeiteten — die Früchte ihres Schweißes essen, und bey ihren Töchtern liegen könnte, — dieser Mensch war der erste Sultan.

Die bösen Buben, die ihm geholfen hatten, seine Brüder zu unterjochen, wollten es, wie natürlich, nicht umsonst gethan haben. Er mußte ihnen ihren Antheil an dem geraubten Gute geben. Sie bekamen also auch Knechte und Mägde, Ochsen und Esel, liegende und fahrende Habe, und wurden, so viel ihrer waren, so viele kleine Sultanen, die von der Arbeit ihrer Sklaven lebten, und die Töchter derselben beschliefen.

Nun, laß uns sehen, was aus diesem ersten Anfang entspringen mußte.

Die kleinen Sultanen wünschten — größer zu seyn, und kamen alle Augenblicke zu dem großen Sultan — verhältnißmäßig groß genannt, wiewohl er Anfangs selbst noch klein war — um ihm vorzustellen: Wie hier, gegen Abend, ein Land läge, das von Milch und Honig überflöße; dort, gegen Morgen, ein anderes, wo Getreide, Baumwolle und Seide für die halbe Welt gebauet würde; gegen Mitternacht ein drittes, wo man die Zobel und schwarzen Füchse mit den Händen fange; und gegen Mittag ein viertes, wo man vor Gold und Silber, Perlen und Edelgesteinen, Elefanten und Schildkröten, Affen und Pfauen, sich kaum regen könne. „Die Welt gehört dem, der stark genug ist, sie zu ergreifen und mit ihr davon zu laufen, sagten sie. Es braucht weiter nichts, als mit gewaffneter Hand in diese

Länder einzuziehen, und sie in Besitz zu nehmen."

Der erste Sultan ließ sich den Vorschlag gefallen, und machte sich auf, mit Hülfe seiner Vasallen, der kleinern Sultanen, wo möglich den ganzen Erdboden in Besitz zu nehmen. Widersetzte man sich ihm, so schlug er den Leuten Arm und Bein entzwey, mordete und raubte, sengte und brennte, bis sich die armen Tröpfe entweder unterwarfen, oder niemand übrig war der sich widersetzen konnte. Auf diese Weise raubte er sich nach und nach ein hübsches rundes Reich zusammen, welches er in größere und kleinere Provinzen abtheilte, und die kleinen Sultanen zu Statthaltern darüber setzte.

Nun baute sich der große Sultan ein ungeheures Haus, bevölkerte es mit schönen Weibern und häßlichen Verschnittenen; ließ einen goldnen oder vergoldeten Thron, zwanzig Stufen hoch, aufrichten, auf den er sich setzte, wenn ihn die Lust ankam, sich von seinen Sklaven anbeten zu lassen; legte schöne Gärten und Gartensähle an, kaufte sich Sänger und Sängerinnen, Tänzer und Gaukler, Köche und Ärzte; ließ sich elastische Sofa's polstern, faullenzte, gähnte, schwor daß man ihm lange Weile mache: aß, trank, schlief, pflegte seines Leibes, schäkerte mit seinen Affen, Weibern und Hofnarren; überließ sich allen seinen Launen, schlug Köpfe ab, verschenkte Provinzen, verlor die eine, gewann die andre, — und gab, so bald er seinen eignen Wanst angefüllt hatte, allen seinen glücklichen Unterthanen die Erlaubniß, seinethalben zu Mittag zu essen — wenn sie was zu essen hätten.

Die kleinen Sultanen, seine Vasallen oder Statthalter, ahmten in allem diesem seinem Beyspiele nach.

Der Sohn der Favoritsultaninn folgte seinem großen Vater in der Sultanschaft und in allen seinen Großthaten. Er fing damit an, daß er, um der Welt einen Vorschmack von der Glückseligkeit seiner Zeiten zu geben, allen seinen Brüdern mit schönen seidenen Stricken die Hälse zuschnüren, und den reichsten Omra's und Statthaltern, die er gern beerbt hätte, unter dem Vorwand, daß er ihr Gesicht nicht leiden könne, die Köpfe abschneiden ließ. Da er von Jugend an im Serail unter Weibern und Verschnittnen in der Kunst zu essen, zu trinken, zu gähnen, lange Weile zu haben, mit Affen und schönen Mädchen zu spielen, und andern einem Sultan anständigen Künsten und Wissenschaften wohl erzogen worden war: so bracht' er es nach dem Antritt seiner Regierung in wenig Jahren darin so weit, als man es, — in Erwägung daß ein Sultan am Ende doch kein Elefant, kein Vielfraß, kein Waldesel, kein Maulwurf, sondern nur eine Art von Mensch en ist — mit Anstrengung aller seiner Kräfte, und mit Hülfe der Köche, Apotheker, Kanthariden und Opiaten, in solchen Dingen nur immer bringen kann.

Die kleinern Sultanen — indessen daß ihr gebietender Herr im Innern des Serais so edeln Beschäftigungen oblag — thaten alles was sie wollten, raubten die Provinzen aus, oder fielen ab und machten sich unabhängig. Dieß lief zwar niemahls ohne Raufen und Blutvergießen ab; aber da diejenigen, die ihre Haare und ihr Blut dazu hergeben mußten, nur gemeine Leute waren, so glaubten die Sultanen, daß es

nichts zu bedeuten habe. Die Provinzen entvölkerten sich zwar dadurch: aber was die Herren an Menschen verloren, das gewannen sie ja wieder an Land, und überdieß verließen sie sich auf die Fruchtbarkeit der morgenländischen Weiber.

Nach und nach, und in der That nur gar zu schnell, breitete sich diese schöne Verfassung über die Hälfte von Asien aus; alles war — Sultan oder Sklave: und da die kleinern Sultanen selbst, gern oder ungern, Sklaven der größern seyn mußten; so nahmen sie ihre Entschädigung dafür an allen denen, die kleiner als sie selbst waren. Des Sklaven Sklave hatte dann wieder einen Sklaven, an dem er sich erholte so gut er konnte; aber wehe der letzten Klasse von Sklaven, die der Raub aller übrigen war, und, weil sie nichts unter sich sah, sich an niemand erholen konnte.

Hier und da in der Welt erhoben sich zwar kleine Freystaaten, deren glückliche Bürger die Rechte der Menschheit — Freyheit und Eigenthum — durch Gesetze, und die Gesetze durch Institute und Sitten befestigten. Da der Genie und der unternehmende Geist — in so fern er nur die öffentliche Ruhe ungestört ließ — in diesen Staaten mit allen Segeln fahren konnte: so vervollkommneten sich die Bewohner derselben zusehens. Alle Fähigkeiten der menschlichen Natur wurden entwickelt; Künste und Filosofie stiegen von einer Stufe zur andern, reinigten, verschönerten, veredelten die Natur, und brachten Menschen hervor, die, in Vergleichung mit den Sklaven oder Wilden des übrigen Erdbodens, Götter schienen.

Aber die Sultanen konnten nicht zugeben, daß Freyheit, Vernunft und Tugend, diese ewig unversöhnlichen Feinde der Unterdrückung und der Sultanschaft, öffentliche Tempel und Schutzörter haben sollten. So bald sie das Daseyn derselben erfuhren, wandten sie alles an, solche von der Erde zu vertilgen: und da sie mit aller ihrer Gewalt nichts gegen sie ausrichten konnten, versuchten sie es mit besserm Erfolge durch List. Sie schickten ihnen Gold und Köche und Tänzerinnen, steckten sie mit dem Geschmack an Pracht und Üppigkeit an, entnervten sie durch Wollüste, und hatten nun wenig Mühe, die ausgearteten Söhne jener Väter, die nichts als ihre Tugend unüberwindlich gemacht hatte, zu überwältigen und ins Joch zu spannen.

Ein einziger dieser Freystaaten sank unter seiner eigenen Größe ein, und wurde zuletzt, wie billig, das Opfer eben des sultanischen Geistes, womit er etliche Jahrhunderte lang kleinere Republiken verschlungen und die Hälfte des Erdbodens beunruhiget hatte.

Die Sultanen*) behielten also endlich die Oberhand, und überließen sich nun desto ruhiger der einzigen Art von Thätigkeit, deren sie fähig waren, allen Ausschweifungen einer viehischen Sinnlichkeit. Stolz ohne Gefühl für Ehre und Nachruhm, wollüstig ohne Geschmack, grausam aus Feigheit, von niemand geliebt, von Eifersucht und allgemeinem Mißtrauen verzehrt, waren sie, bey allem Anschein von Größe und

*) Die Alt-Römischen und Byzantinischen Kaiser, wie man sieht, mit dazu gerechnet.

Gibbon.

Herrlichkeit, selbst die elendesten unter allen, deren Elend ihr Werk war. So gewiß ist es, daß keine Sicherheit für den ist, der sie andern raubt, und daß niemand glücklich seyn kann, der für fremdes Glück oder Unglück fühllos ist.

Verschwörungen, Aufruhr und ein tragisches Ende waren das gewöhnliche Loos dieser Tyrannen, die im Rausch ihres Übermuths für Götter gehalten seyn wollten, und von Menschen forderten, was der Gott der Götter selbst, der den Menschen mit aufgerichtetem Angesicht erschaffen hat, nicht von seinem Geschöpfe fordert, sich vor ihnen wie Gewürme im Staube zu wälzen. — Aber die unglücklichen Völker gewannen nichts bey diesen gewaltsamen Veränderungen. Der Nachfolger, ungebessert durch das Beyspiel seines Vorfahren, macht' es gemeiniglich noch ärger, und beschleunigte seinen eignen Untergang durch die Mittel, wodurch er dem Schicksale desselben zu entgehen suchte. Oft gab man sich, um von Einem Tyrannen befreyt zu werden, zehn andre, und befand sich dann gerade zehnmahl schlimmer als bey dem einzigen. Alle Drangsale und Abscheulichkeiten der Anarchie stürzten über die preisgegebenen Provinzen her, und ihr Zustand ward endlich so grenzenlos elend, daß sie, um sich in einen erträglichern zu setzen, kein andres Mittel sahen; als freywillig wieder in die Fesseln zurückzukehren, wovon sie sich hatten befreyen wollen.

Achtzehntes Kapitel.

Schutzrede für die Menschheit.

Und nun, mein guter Kalender, nachdem wir diesen abscheulichen Auszug der Geschichte der Sultanen durchlaufen haben, können wir uns noch wundern, wie es zugegangen, daß wir die Menschen — die im Genuß der Freyheit, und in einem Wohlstande, der die Frucht ihrer Arbeit und Begnügsamkeit ist, gut, liebenswürdig und glücklich sind — durch Unterdrückung und Elend so übel zugerichtet sehen, daß man Mühe hat, an dem zerkratzten, verstümmelten, zerdrückten Rumpfe die Spuren seiner ursprünglichen Form zu erkennen?

Du machtest ihnen einen Vorwurf daraus, daß sie so wenig Vernunft haben. Sieh und fühle nun die ganze Unbilligkeit dieses Vorwurfs!

Als sie in die Welt kamen, waren sie Kinder. Sie mußten lange wachsen, viel Erfahrungen sammeln, lange beobachten und vergleichen, sich alle Augenblicke irren, und erst durch die schädlichen Folgen des Irrthums gewahr werden, daß sie auf dem unrechten Wege seyen, — bis es möglich war Vernunft zu haben; zumahl da die Sorge für die nothwendigsten Bedürfnisse ihnen nicht erlaubte schnelle Schritte zn machen.

Indessen rückten sie doch vorwärts, lernten die Natur benutzen, erfanden Künste, bauten und pflanz-

ten, verschafften sich Bequemlichkeiten, lebten in große Familien vertheilt glücklich, und wurden ihres Daseyns froh.

Aber was geschah? Der arme, der den verruchten Gedanken hatte, lieber ein Herr unter Sklaven als ein Mensch unter Menschen zu seyn, zerstörte nicht nur auf einmahl das Werk der Natur, sondern stieß auch so schwere Riegel vor den Kerker, in den er sie sperrte, daß ihr alle Möglichkeit sich los zu machen und ihren bestimmten Lauf fortzusetzen benommen war. Was half ihr nun jenes angeborne mechanische Streben zum Fortschreiten und Emporsteigen, das die menschliche Gattung so wesentlich von allen thierischen unterscheidet? Ein Sklave, eben darum weil er nicht empor streben darf, hört endlich auf Mensch zu seyn, und wird zum bloßen Thier erniedrigt. Empört sich auch zuweilen die Vernunft in ihm, so hält der Sultan Stock und Geißel, Strick, Schwert und Pfahl bereit, ihn dafür zu bestrafen. Denn wo ein Sultan den Meister spielt, ist Denken ein Verbrechen. Aber die Tyrannen haben schon dafür gesorgt, daß die unnatürlichsten Verbrechen unter ihrer Herrschaft weniger selten sind als dieß. Wie könnt' ein von knechtischer Arbeit zu Boden gedrückter Sklave über dessen Rücken stets die Geißel schwebt, Zeit oder Muth zum Denken gewinnen? Und könnt' er auch, wozu hälf' es ihm, als sein Elend zu vergrößern, da er seine Gedanken und Anschläge niemanden mittheilen darf? Was vermag ein einzelner Mensch?

Es ist wahr, unter so vielen Millionen Sklaven gibt es Tausende, die, als kleinere Sultane, als Gehülfen der Unterdrückung, als Günstlinge, oder als

nothwendige Werkzeuge der Üppigkeit, auf die eine andre Weise ihr Glück machen, und zu Ansehen, Macht und Reichthümern gelangen. Aber dieses Glück ist vielleicht nur ein Augenblick: man muß ihn eilends haschen, genießen, hinunter schlingen; das Gegenwärtige ist Alles, wo keine Sicherheit für die Zukunft ist. Die Furcht thut also bey den Großen und Reichen die nähmliche Wirkung wie bey dem niedrigsten Sklaven. Dieser kann nicht denken: wenn er auch wollte, jene wollen nicht, wenn sie auch könnten.

Du siehst, Freund Kalender, wie unbillig es ist, den Menschen, unter solchen Umständen, den Mangel an Vernunft vorzurücken. — Sollt' es mit dem Mangel an Tugend nicht gleiche Bewandtniß haben? Ich bitte dich, was hat die Tugend mit Sultanen und Sklaven zu thun*)? Nenne mir, außer der Geduld, — die in gewissen Fällen keine Tugend ist — eine einzige, die in den Augen eines Sultans nicht

*) Danischmend muß wohl nichts vom Epiktet gehört haben, dem weisen und tugendhaften Epiktet, der ein Sklave war, noch von dem weisen und tugendhaften Kaiser Markus Aurelius, der —

Onocefalus.

— kein Sultan war, Herr Onocefalus! Ein Zusammenfluß besonderer Umstände, welche sehr selten zusammen treffen, macht zuweilen eine Ausnahme; aber die Ausnahmen selbst bestätigen den allgemeinen Satz, von welchem sie Ausnahmen sind oder scheinen.

I. C. H.

Verbrechen wäre**), eine einzige, die er dulden könnte, ohne seine Sultanschaft in Gefahr zu setzen! Aber er kann von dieser Seite ruhig seyn. Sklaven sind keiner Tugend fähig. Tugend ist Muth immer nach den ewigen Gesetzen der Vernunft zu handeln, und Sklaven haben weder Muth noch Vernunft.

Die Sultanen, die Sultanen! — Gott verzeihe ihnen alles Unrecht, das sie der Menschheit angethan haben; Ich kann's nicht!

Indessen sind sie weder die einzigen noch die thätigsten Urheber der Übel, die uns zu Boden drücken.

Neunzehntes Kapitel.

Ein Intermezzo von drey Fakirn.

Wenn Danischmend einmahl in's Feuer kam, so war kein ander Mittel, als ihn fortbrennen zu lassen, bis die brennbare Materie völlig aufgezehrt war.

*) In den Augen des Sultans Domizian zu Rom war es ein großes Verbrechen, daß Epiktet nicht nur selbst tugendhaft war, sondern auch andre Leute dazu machen wollte. Er ließ also den gefährlichen Mann des Landes verweisen; und wenn man die Sache recht bedenkt, so findet man noch Ursache, die Gelindigkeit des Sultans zu bewundern.
Algernon Sidney.

Der Kalender, der diesen Zug im Karakter seines neuen Freundes entdeckt hatte, und entschlossen war, sich ihm so gefällig zu machen als er nur immer könnte, ließ ihn also, da er ihn so wohl bey Athem sah, ungestört fort reden, und hörte ihm mit aller Aufmerksamkeit zu, die ein Mann, der nun einmahl im Gang ist, allein zu sprechen, nur immer verlangen kann.

Danischmend war eben im Begriff sich mit seiner gewöhnlichen Freymüthigkeit über die letzte Periode seines mit dem vorgehenden Kapitel abgebrochnen Diskurses zu erklären; als sie, beym Eintritt in den Vorhof seiner Wohnung, drey Fakirn*) erblickten, die von einem seiner Hausgenossen Almosen verlangt hatten, und ihm dagegen ein kleines Bild mit fünf gekrönten Köpfen und vier Armen überreichten, welches ihn, wie sie versicherten, vor Kopf- und Zahnweh, Gicht, Zipperlein, und allen bösen Geistern bewahren würde, wofern er es jedesmahl am siebenten Tage nach dem Neumond Morgens vor Sonnenaufgang in fließendem Wasser baden, und etliche schwere Wörter, die sie ihm auf einen Zettel geschrieben gaben, siebenmahl dazu hermurmeln würde. Die Fakirn zogen sich demüthig zurück, so bald sie den vermuthlichen Herrn des Hauses gewahr wurden.

Da haben wir's! — rief Danischmend mit einem schmerzlichem Seufzer. Nun gute Nacht, Natur, Unschuld und Glückseligkeit, die ihr seit Jahrhunderten in

*) Allgemeiner Nahme der herum schweifenden Mahomedanischen und heidnischen Mönche in Indien, nach Berniers Bericht.

diesen der Welt unbekannten Thälern herrschet! Denn noch hatte weder Fakir noch Bonze den Weg zu uns gefunden. — Aber, wie konnt' ich auch hoffen, daß es immer so seyn würde? Die Herren haben zu feine Nasen! Sie haben ausgespürt, daß gut bey uns leben ist, daß wir hübsche Weiber haben, daß wir gute einfältige Leute, Leute von der besten Hoffnung sind. Nun, da sie uns einmahl aufgetrieben haben, Freund Kalender, werden sie, verlaß dich drauf, nicht von uns ablassen, bis sie uns durch und durch so jämmerlich bebonzt und befakirt haben, daß an Seel' und Leib nichts gesundes mehr an uns seyn wird.

Man muß ihnen den Weg wieder hinaus weisen, sagte der Kalender.

„Wie soll das möglich seyn? Kann ich Gewalt brauchen? und wenn ich könnte, bin ich dazu berechtigt? Soll ich die Einwohner unsers Thales zusammen berufen, ihnen eine Gefahr vorstellen, von der sie keinen Begriff haben, sie in Allarm setzen, den Mann gegen sein Weib, die Kinder gegen ihre Ältern, die Nachbarn gegen ihre Nachbarn aufwiegeln? Du solltest doch diese Schlauköpfe mit ihrer scheinheiligen Miene kennen! Sie lassen sich nicht so leicht abtreiben. — Und gesetzt, es gelänge mir, diese ersten, die vielleicht nur von ungefähr zu uns verirrt sind, abzutreiben; werden sie sich nicht an den Braminen der Sultaninn Nurmahal wenden, und mit siebenmahl ärgern als sie sind wieder kommen, um Besitz von unserm ganzen Ländchen zu nehmen? Besser, man läßt sie ihres Weges gehn, und erwartet was daraus werden mag. Die Kerle scheinen noch jung zu seyn; vielleicht kann man noch Menschen aus ihnen machen."

Daß Danischmend von seiner Ahnung nicht betrogen wurde, zeigte sich schon am dritten Tage. Es war eine Art von Fest, an dem die Einwohner von aller Arbeit auszuruhen, und auf verschiedenen dazu bestimmten Plätzen sich mit ländlichen Tänzen und Spielen zu ergetzen pflegten. Danischmend und der Kalender bemerkten sogleich, daß unter den Weibern ihres Dorfes wenige waren, die nicht einen zierlich in Musselin eingewickelten Lingam*) am Halse bammeln hatten, und sich auf diesen neuen Putz viel zu gute zu thun schienen.

Siehst du, sagte Danischmend zu seinem Freunde: wirken die drey Fakirn, die wir gestern in meinem Hofe fanden? — Meine einzige Hoffnung ist noch, daß der Lingam, ehe drey oder vier Tage in die Welt gekommen sind, irgend etwas anstellen wird, das uns Gelegenheit geben mag, den Betrügern die Maske abzuziehen.

Es währte nicht lange, so fanden sich unsre drey Fakirn ein, begleitet von einem Einwohner und seiner

*) Der Lingam oder Lingum, wovon hier die Rede ist, ist eine Art von Amulet, welchem eine gewisse Sekte der Hindus abgöttische Ehre erweiset. Sie tragen es am Halse oder Arm, und sind stark beglaubt, vermittelst desselben unfehlbar in den Kailassam, d. i. in das Paradies des Gottes Rutren oder Schiwen, (welcher der eigentliche Stifter des Lingams ist) einzugehen. Was für eine Figur dieser Lingam habe, mögen sich diejenigen, die es noch nicht wissen oder nicht errathen, lieber von La Croze, oder den Malabarischen Missionarien, oder sonst einem Schriftsteller, dem nichts übel genommen wird, sagen lassen.

Frau, einer von den schönsten in der ganzen Gegend, die (wie leicht zu erachten) mit einem ansehnlichen Lingam prangte. Die Fakirn, wie neu auch ihre Bekanntschaft mit diesen jungen Leutchen war, thaten schon so vertraut mit ihnen, als ob sie von jeher da gewesen wären. Sie sahen eine Weile den Tänzen der jungen Mädchen zu, und, um zur allgemeinen Ergetzung das Ihrige auch beyzutragen, meldeten sie der Versammlung, daß sie einen von den Tänzen tanzen wollten, womit der Gott Rutren*) die Weiber der Braminen belustiget habe **), als ihn — nach Vollendung der langen Buße, zu welcher er von den übrigen Göttern verurtheilt worden, weil er seinem Bruder Brama einen seiner fünf Köpfe abgezwickt, — die Lust angekommen, mit besagten Braminenweibern, in Gestalt eines Bettlers, Kurzweil zu treiben.

Die Fakirn tanzten also den Tanz Rutrens, an welchem Danischmend nicht halb so viel Belieben fand als die guten Landleute, sonderlich die jungen Weiber, die, mit weit aufgesperrten nichts besorgenden Augen,

*) Herr Dow nennt ihn Rudder oder Schiba.

**) S. Essay historique sur l'Inde, p. 191, wo diese und die hernach folgende Geschichte vom Ursprung des Elefantenkopfs, womit die Banians den Puleier oder Vinayaguen vorstellen, nebst mehr andern gleich erbaulichen Fragmenten der Ostindischen Mythologie zu lesen sind.

Ich könnte noch eine ganze Seite voll Reisebeschreibungen, Kompilazionen und andre historische Werke citieren, wo alle diese Herrlichkeiten auch zu lesen sind.

Murrzufflus.

an der Geschmeidigkeit und Stärke der Fremdlinge ihre Freude sahen.

Als die Fakirn fertig waren, setzten sie sich unter die Einwohner ins Gras, und erzählten den Weibern tausend schöne wunderbare Historien von Brama's fünf Köpfen, und von Wistnu's neun Verwandlungen; und wasgestalten die schöne Paraswadi, Rutrens Gemahlinn, da sie sich einstens in Abwesenheit ihres Mannes in einem schönen Feenbrunnen gebadet, plötzlich von dem Gelüsten überfallen worden, ein Kind zu haben, und wie sie mit ihrer Hand in ihren Busen gefahren, und wie aus dem Schweiße, der ihr davon an der Hand sitzen geblieben, plötzlich ein bildschöner Junge entstanden, dem sie den Nahmen Vinayaguen gegeben; und wie Rutren bey seiner Wiederkunft über diese wundervolle Geburt Argwohn geschöpft und dem armen Vinayaguen (sonst auch Puleier genannt) den Kopf abgeschnitten, aber gleich darauf sich's wieder gereuen lassen, und den abgerißnen Kopf wieder habe ansetzen wollen; weil solcher aber nirgends mehr zu finden gewesen, eilends einem jungen Elefanten den Kopf abgeschlagen, und den Elefantenkopf so geschickt auf Puleiers Rumpf gesetzt, daß dieser stracks wieder zu leben angefangen, und von Stund' an bis auf diesen Tag sich des Elefantenkopfs so gut bediene, als ob es immer sein eigner gewesen; und wie Rutren ihn darauf für seinen Sohn erkannt, und ihm auferlegt habe, sich nicht zu vermählen, bis er eine Frau gefunden, die so schön sey als seine Mutter; und wie Puleier nun auf allen Landstraßen stehe, und mit seinem Elefantenkopf nach Osten und Westen, Süden und Norden gucke, um zu sehen

ob nicht endlich ein Mädchen daher kommen werde, das so schön wie Paraswadi sey. — — Und die entzückten Weiblein vergaßen Tanzen und Spielen, Essen und Trinken über den schönen Historien, und zweifelten nun keinen Augenblick, daß die drey Fremdlinge etwas mehr als gemeine Sterbliche, und der Lingam, den sie austheilten, der herrlichste aller Talismanen sey.

Danischmend fand noch nicht rathsam, ihnen seine Meinung von der Sache zu sagen: aber da er mit dem Kalender nach Hause ging, hatte er einen Anfall von seinem kosmopolitischen Fieber, worin er den Magiern, Druiden, Bramen, Lamen, Derwischen, Fakirn, Goguis, Marabuts, Talapoins und Ya-faous, kurz allen Arten und Gattungen von Bonzen, schwarzen und weißen, blauen und grünen, rothen und gelben, eine Lobrede hielt, wovon ihnen auf dem ganzen Erdenrund die Ohren hätten klingen sollen; eine Lobrede, worin alle ihre Verdienste um das menschliche Geschlecht, — ihr Eifer, die Welt mit Aberglauben, abgeschmackten Mährlein und Lingams anzufüllen, ihr tödtlicher Haß gegen Vernunft und Tugend, ihre Heucheley, ihre Hoffart, ihre Unersättlichkeit, ihre Geschicklichkeit Erbschaften und Vermächtnisse zu erschleichen, ihre unbändige Begierde zum Herrschen, ihr Verfolgungsgeist, ihre Rachsucht, ihre Giftmischerey, ihre Unwissenheit, Gefräßigkeit, Völlerey und Unzucht, mit Einem Wort, alle ihre Tugenden, in einem so blendenden Licht hervorstachen, daß man Nerven haben mußte wie der Kalender, um nicht gänzlich davon zu Boden geschlagen zu werden.

Ein zweyter Auszug aus der Geschichte der Menschheit (rief Danischmend, da er mit seiner Lobrede fertig

war) der uns — beynahe wieder mit den Sultanen aussöhnen könnte!

Zwanzigstes Kapitel.

Warum es bey allem dem noch ganz leidlich in der Welt hergeht.

Ich finde eben nicht, sagte der Kalender, daß du den Sultanen und den Bonzen mehr zur Last legst als recht ist. Alle Geschichtbücher Asiens, und vermuthlich die von der ganzen Welt, enthalten die Beweise deiner Anklagen. Die Sache ist weltkündig. Das einzige, was einen dabey in Verwundrung setzt, ist, daß es bey so bewandten Umständen nicht noch zehnmahl schlimmer um uns arme Erdenklöße steht.

„Ich denke, diese Verwunderung — wie alle Verwunderungen —, hört auf, (antwortete Danischmend) so bald man die Ursachen erwägt, die den Wirkungen der Sultanschaft und der Bonzenschaft das Gleichgewicht halten.

„Fürs erste wird noch ein großer Theil des Erdbodens von Wilden und Nomaden bewohnt, die zum Theil weder von Sultanen noch Bonzen wissen, und, ungeachtet des noch kindischen Standes oder der langen Verwilderung, worin sie leben, starke Züge der ursprünglichen Güte unsrer Natur an sich tragen, und im Genuß aller ihrer angebornen Rechte stehen. Die Einfälle dieser Nomaden in die Länder der Sultanen und die dadurch von Zeit zu Zeit verursachten Welt-

veränderungen sind der Menschheit allemahl, wenigstens eine Zeit lang, nützlich gewesen. Die Verwüstungen, welche die aufs äußerste gestiegene Tyranney und Üppigkeit bald hier, bald dort auf dem Erdboden angerichtet hatte, sind dadurch wieder vergütet, frisches Blut und neues Leben in halb erstorbene Völker gegossen, und durch die Vermischung des gesunden Menschenverstandes, den die Eroberer mitbrachten, mit dem Unsinn, den sie eingeführt fanden, eine Art von Gährung verursacht worden, die wenigstens eine gänzliche Stockung der Vernunft verhütete."

Wenn diese Betrachtung auch richtig wäre, sagte der Kalender, so wirst du doch gestehen, daß das Gute, was diese großen Weltveränderungen mit sich führten, sich immer gar bald wieder verloren hat. Die Eroberer wurden Sultanen, die Bonzen gaben ihren Röcken einen andern Schnitt, theilten sich in neue Sekten, erfanden, um ihr altes Ansehen zu stützen, neue Betrügereyen, und die Völker befanden sich bald wieder eben so übel als zuvor.

„Leider! versetzte Danischmend. Aber das Gute ist doch immer etwas positives, wirksames und seiner Natur nach fortdauerndes; seine heilsamen Folgen verlieren sich nie ganz, wiewohl sie eben dadurch, daß sie in unzählige kleine Kanäle ausfließen, sich gleichsam in den Boden verkriechen, und dem Auge nach und nach unmerklich werden.

„Sodann, mein lieber Kalender, liegt eine andre, und ohne Zweifel die wirksamste Ursache, warum Sultanschaft und Bonzenschaft die Menschheit niemahls völlig überwältigen, ihr selten oder vielleicht

niemahls alles das Böse thun konnten, noch thun werden, das sie an sich selbst vermöge ihrer Natur wirken müßten, wenn kein mächtiges Gegengift sie entkräftete — diese Ursache, sag' ich, liegt in den Künsten — die wir den alten Ägyptern, Föniziern und Griechen — und in der Filosofie, die wir — Gott und der Natur zu danken haben. Der einzige Zug des großen Alexanders durch Asien ist in dieser Betrachtung, durch seine Folgen, so wohlthätig gewesen*), daß man sich nicht zu wundern hat, wenn dem Andenken dieses Größten unter den Sterblichen noch etliche Jahrhunderte nach seinem Tode, sogar in Indien, öffentliche Ehrendenkmähler gewidmet waren**).

„Die Künste beschäftigen nicht nur eine unzäh-

*) Ich hatte von der Schule an immer gehört, daß dieser Alexander Magnus ein abscheulicher Tyrann, ein Menschenfresser, ein Würgengel, eine Zuchtruthe in der Hand Gottes, und eine verheerende Pest des menschlichen Geschlechts gewesen sey. Beynahe sollte einen diese Betrachtung des Danischmend auf andere Gedanken bringen. Ob sie aber auch wahr ist?

Peter Ganshaupt.

Die Geschichte gelesen, Herr Ganshaupt! mit dem Restchen Mutterwitz, das ihr aus euern Schulen davon gebracht habt, gelesen, und auf den Zusammenhang und die Folgen der Dinge Acht gegeben; so werdet ihr bald sehen, ob Alexander oder euer Schulmeister Recht hat.

St. Evremond.

**) S. Filostrats Leben des Apollonius, B. II. Kap. 20, 34.

lige Menge Menschen, die, ohne sie, ein Raub des Elends seyn, oder gar nicht zum Leben kommen würden; sie verhindern auch die Sultanen völlig so roh und unbändig zu werden, als sie werden müßten, wenn Gähnen und Fliegenfangen, Prassen und Zechen, Jagen und Morden — der Thiere oder der Menschen, ihre einzige Belustigung wäre. Sie lernen durch die Künste edlere, oder wenigstens feinere und sanftere Vergnügungen kennen; Witz, Erfindsamkeit, Talente werden ihnen werth; und wie viel gewinnen wir nicht schon durch diesen einzigen Umstand über die Sultanschaft!

„Was die Filosofie betrifft, so wenig man uns von ihr gelassen hat, so ist doch selbst dieß Wenige kostbar und wichtig für die Vortheile der Menschheit. Und wenn aus unsern Schulen zu Balk, zu Samarkand, zu Benares, in fünf und zwanzig Jahren auch nur zwey oder drey echte Weltbürger mit hellem Kopf und warmem Herzen hervorgehen, die auf die eine oder andre Art zwischen Sultanen und Bonzen unzerdrückt durchzukommen wissen: so siehst du leicht, daß ihrer dann gerade genug sind, um uns von dem Salz der Erden — welches die Weisen von jeher in ihrer Verwahrung gehabt haben — ungefähr so viel zukommen zu lassen, als wir brauchen, um nicht gänzlich zu verfaulen.

„Nehmen wir nun noch hinzu alles Gute, was das kleine aber desto thätigere Häufchen der Enthusiasten der Tugend thut, und alles Böse, was eine Menge von großen und kleinen Sultanen, großen und kleinen Bonzen, aus Temperament, Trägheit, Furchtsamkeit, Liebe zum Vergnügen, oder natürlicher Gutherzigkeit, nicht thut.

„Bedenken wir, daß es selbst unter den Sultanen hier und da einen gibt, der mit einer so vortrefflichen Anlage geboren ist, daß weder Erziehung noch Beyspiele, weder Serai noch Divan, weder Höflinge noch Bonzen, alle Thätigkeit seines Geistes hemmen, alle Tugenden seines Herzens ersticken können.

„Erwägen wir, daß verschiedene Völker des Erdbodens muthig oder glücklich genug gewesen sind, ihre wesentlichsten Rechte gegen willkürliche Gewalt und Unterdrückung, mehr oder weniger, sicher zu stellen, und daß bey diesen Völkern gute Fürsten weniger selten sind, als bey uns Asiaten die sehr bösen Sultanen.

„Ferner, daß die Vorsehung ein Belieben daran findet, von Zeit zu Zeit Privatpersonen von großem Geist und Herzen auf Thronen zu setzen, wozu sie nicht durch Geburt, sondern durch Tugend und Verdienst berufen werden.

„Und daß es, allen Bemühungen der Sultanen und ihrer Werkzeuge zu Trotz, immer noch hier und da einen kleinen Freystaat gibt, wo Fleiß, Mäßigung und kluge Einrichtung glückliche Menschen macht, und wo Weisheit und Tugend Verdienste sind.

„Rechnen wir, Freund Kalender, alle diese Umstände zusammen: so wird es uns kein Räthsel mehr seyn, warum die menschliche Gattung — die, dem ersten Anschein nach, durch Sultanen und Bonzen längstens vom Erdboden vertilgt seyn sollte — im Durchschnitt genommen, sich noch immer in einem ganz leidlichen Zustande befindet."

Leidlich genug, sagte der Kalender, sonderheitlich wenn man, wie wir, wohl gegessen und

getrunken hat, an nichts Mangel leidet, von allen Sultanen so fern als möglich ist, und von keinem Bonzen oder Derwischen weder verfolgt, noch — was oft eben so arg ist — mit seiner Freundschaft beehrt wird. Wir haben gut reden, mein lieber Danischmend.

Der verwünschte Kalender mit seinem sonderheitlich! — Was war darauf zu antworten?

Danischmend seufzte, und schwieg.

Ein und zwanzigstes Kapitel.

Eine seltsame Begebenheit. Man bittet die Leser, ernsthaft zu seyn.

Unterdessen daß Danischmend und sein filosofischer Kalender so harmlos und so vergeblich über Dinge schwatzten, die sie nicht ändern konnten, waren die Fakirn und ihre Lingams nicht müßig gewesen; und die Hälfte der Bewohner dieser glücklichen Thäler befand sich binnen wenig Tagen mit einem desto gefährlichern Gift angesteckt, weil dessen erste Wirkungen angenehm, die verderbenden Folgen hingegen einem so unerfahrnen Völkchen unmerklich waren. Die Männer ließen sich mit fünfköpfigen Bildern, und die Weiber mit Lingams begaben, welche sie, um dereinst an Nutrens Paradiese Theil zu haben, nach der Vorschrift der Bonzen alle Morgen in reinem Wasser badeten, dieses Wasser sodann tranken, und den Lingam,

nachdem sie ihn andächtig geküßt hatten, in Musselin sauber eingewickelt, an einer seidnen Schnur auf ihrem Busen trugen. Eine Närrinn machte die andre; denn, außerdem, daß ihnen die Fakirn Wunderdinge von Rutrens Paradiese erzählten, war so ein — ich weiß nicht was in dem Lingam, das sich besser empfinden als sagen ließ. — „Wenigstens, (sagten diejenigen, die für klüger als andre angesehen seyn wollten) wenigstens sehen wir nicht, was er sollte schaden können."

Der Fehler war, daß die guten Evatöchterchen nicht weiter sahen als ihre Nase reichte.

Aber eines Morgens, als Danischmend und der Kalender, ihrer Gewohnheit nach, auf's Feld spazieren gingen, wurden sie von einem gräßlichen Geschrey, das aus einer benachbarten Wohnung kam, von ihrem Wege abgerufen. Sie eilten dem Orte zu, drangen hinein, und fanden — sollen wir's sagen? — fanden — — — wie gern wollten wir's verheimlichen, wenn es, ohne das Folgende durch die Lücke unverständlich zu machen, geschehen könnte! — fanden — um uns so kurz als möglich aus der Sache zu ziehen — den Mann einer schönen jungen Frau schäumend vor Wuth, im Werke, einem der Fakirn, den er zappelnd und schreyend unter seinen Knieen hatte, mit einem großen Gartenmesser — seinen Lingam abzumähen. Die schöne Frau, halb nackend, mit fliegenden Haaren, und vor Angst außer sich, bestrebte sich umsonst, des Mannes Arm aufzuhalten; der Schnitt war in demselben Augenblicke, da Danischmend in die Kammer trat, vollbracht, und der Fakir lag ohnmächtig in seinem Blute. Kaum hatten Danischmend und der Kalender noch Zeit, den wüthenden Mann, dessen Grimm sich nun gegen

seine Frau kehrte, mit aller ihrer Stärke von ihr zurück zu reißen. Er schwor mit brüllender Stimme, daß er gerochen seyn wollte; aber die arme Frau rief laut weinend Himmel und Erde zu Zeugen ihrer Unschuld an.

Unterdessen hatte der Lärm das ganze Dorf um die Hütte versammelt. Die Ältesten drangen herein; man brachte den wüthenden Ehemann ein wenig zu sich selbst; und der Kalender, der einige Kenntniß von der Wundarzney hatte, bemühte sich, das Verbluten des leidenden Fakirs zu stillen, verband ihn, und rief ihn wieder ins Leben zurück.

Die Ältesten führten hierauf den Mann und die schöne Frau heraus vor die Hütte, unter eine Linde, um die sich das Volk in einem Kreise herum zog. Rede, sagten sie zu dem Manne: was bewog dich diese rasche That zu thun?

„Ich war, sprach der Mann, mit Sonnenaufgang hinaus gegangen, in meinem Garten zu arbeiten; mein Weib schlummerte noch. Nach einer Stunde komm' ich zurück, um sie mit einem Kuß aufzuwecken; denn ich liebte sie, wie ihr alle wißt. Aber — verflucht sey die Stunde! — da ich — Wuth und Entsetzen! ich kann nicht forterzählen" —

Fasse dich, sagte einer der Ältesten, schöpfe Athem, wasche deinen Kopf und deine Arme dort in der frischen Quelle, dann komm zurück. Der Mann gehorchte.

Ich bin unschuldig, sagte die schöne Frau mit Thränen, die in großen Tropfen über ihre glühenden Wangen rollten, ich habe nichts verbrochen; der Fakir — ich hielt ihn für einen Mann, der mit Göttern umging — er hat mich betrogen, aber — ich bin unschuldig.

Der Mann kam zurück. Rede nun, sprachen die Ältesten.

„Indem ich die Thür öffne, seh' ich — den Fakir, und — mein Weib halb nackend auf meinem Lager — ringen, oder — Gott weiß es! ich weiß es nicht. Mir wurde dunkel vor den Augen; ich hatte mein Messer in der Hand; der Fakir fuhr zurück; ich stürzte auf ihn hin, warf ihn zu Boden, that ihm wie ihr gesehen habt; — und die Ungetreue — wie könnte sie unschuldig seyn? — sie wollte mich zurück halten!"

Menschlichkeit, Schrecken, — rief die Frau: ich glaubte, daß er ihn erwürgen wollte — wußte vor Angst nicht was ich that!

Du hast recht gethan, sagten die Ältesten zu dem Manne. Recht gethan! recht gethan! schrie das ganze Volk.

Man sahe die beyden andern, und thue ihnen eben so, riefen einige. — Die Weiber alle rissen ihre Lingams vom Halse, und warfen sie mit Unwillen weit von sich. Die Männer machtens mit ihren Fünfköpfen eben so.

Nun rede du, sagten die Ältesten zu der schönen Frau.

„Ich bekenne, sagte sie, daß ich mich von diesem Fakir wie ein albernes Ding einnehmen ließ. Ich hörte ihn gern Mährchen erzählen von seinen Göttern, und von Rutrens Paradies, und von den Verwandlungen des Wistnu; da war mirs ich hätt' ihm den ganzen Tag zuhören mögen, und glaubte ihm alles was er sagte. Dieß mocht' er wohl gemerkt haben, und sich einbilden, daß er alles mit mir machen könnte was er wollte. Nun hatt' er mir einen Lingam gegeben, wie

vielen andern auch; den trug ich am Halse wie andre, ohne recht zu wissen was es war; und da erzählt' er mir ich weiß nicht was, von Rutrens Buße, und wie ihn die Bramen bezaubert hätten *), und wie er allen denen das Paradies geben wollte, die den Lingam ehrten und am Halse trügen. Und gestern Abend sagt' er mir ins Ohr, er wollte mich des folgenden Morgens besuchen, und mir weit schönere Dinge erzählen als bisher, und Dinge, die er andern nicht sagen dürfte, weil Rutren mehr Gefallen an mir hätte. Dieß schmeichelte, ich bekenn' es, meiner thörichten Eigenliebe; und da erlaubt' ich ihm zu kommen; aber mein Herz dachte an nichts Arges. Und da kam er als ich noch schlief, und weckte mich mit einem Kuß, und weil ich meinte es wäre mein Mann — denn mein Herz dachte nicht an den Fakir — so gab ich ihm den Kuß wieder. Und da wollt' er verhindern, daß ich die Augen nicht aufschlüge, und wollte — was ich mich schäme zu sagen: da rafft' ich mich auf, und that einen lauten Schrey, wie ich sah daß es der Fakir war. Und da bat

*) Die Braminen kamen unglücklicher Weise dazu, als Rutren ihnen die Ehre that, mit ihren Weibern zu kurzweilen, und waren unhöflich genug, die furchtbare magische Ceremonie, Jekiam genannt, gegen ihn vorzunehmen, welche die Macht hat, demjenigen, gegen den sie gerichtet wird, welches Glied man will vom Leibe fallen zu machen. Rutren wurde über den Verlust, den er durch diese Bezauberung erlitt, so wüthend, daß er, wie Ariosts rasender Roland, alles verwüstete und zerstörte, was ihm in den Wurf kam; und er besänftigte sich nicht eher, bis ihm der Einfall kam, den Lingam zu einem Gegenstand religiöser Verehrung zu machen. Essay Histor. sur l'Inde, p. 191, 92.

er mich mit aufgehobnen Händen ruhig zu seyn, und schwor mir, daß er Rutren sey, und daß ich reitzender in seinen Augen sey, als die schöne Paraswadi, und ich weiß nicht mehr was er alles sagte, um mich zu bethören. Aber ich wickelte mich in meine Decke, und hieß ihn gehen. Da geberdete er sich wie ein Unsinniger, und riß — die Decke weg. Ich wehrte mich mit Händen und Füßen; aber er war mir zu stark, und ich glaube wahrhaftig daß er mich überwältigt hätte, denn ich konnte nicht schreyen*): aber indem wir so rangen, da kam, zu meinem Glücke, mein Mann, und ihr alle wißt was weiter geschah. Dieß ist die reine Wahrheit, und ihr seht, daß mir nichts begegnet ist als was andern auch begegnen konnte. Aber mein Mann wird mir nicht glauben, daß ich unschuldig bin und nichts ver-

*) Madame Anne de France, zweyte Tochter König Ludwigs XI. — fine femme, et deliée s'il en fut oncques, et vraye image en tout du feu Roy son Pere, sagt Brantome in der Einfalt seiner Hofschranzenschaft von ihr, indem er sie sehr dadurch zu loben meint — konnte nicht leiden, wenn sich ein Frauenzimmer in dergleichen Umständen über Gewalt beklagte; und bediente sich, um die Nichtigkeit eines solchen Vorgebens begreiflich zu machen, eines Gleichnisses, welches, wiewohl es vor drittehalb hundert Jahren aus dem Mund einer Fille de France ging — in unsern Tagen vor einer so guten Gesellschaft, als das Publikum ist, sich nicht wohl nachsagen läßt, und also, wenn man einen Beruf dazu hat, im Brantome selbst (Memoir. T, VIII. p. 285) gelesen werden kann. Wir begnügen uns so viel davon zu sagen, daß Madame Anne de France eine Kennerinn war, und unstreitig Recht hat, die Juristen mögen einwenden was sie wollen.

Beccaria.

schwiegen habe, und andre werdens auch nicht glauben, und so bin ich verloren, und kann mich nicht rechtfertigen, und kann mich selbst nicht länger ausstehen, nachdem mich die Augen und die Hände des Betrügers entheiliget haben. Verflucht sey er und sein Gott Rutren und alle seine Lingams!" — Mit diesen letzten Worten riß sie ihrem Manne sein Messer aus der Hand, und stieß sichs in die Brust.

Danischmend, der ihr (wiewohl nicht schnell genug um die That ganz zu verhindern) den Arm zurück riß, verhinderte doch, daß die Wunde nicht tödtlich wurde. Aber das Volk, da es Blut aus ihrem schönen Busen strömen sah, gerieth in Wuth. Der Mann, auf Einmahl überzeugt von der Unschuld seines Weibes, stellte sich an die Spitze der übrigen, und alle verlangten mit großem Ungestüm, daß die Fakirn zu den Füßen der sterbenden Unschuldigen abgeschlachtet werden sollten. Man suchte sie überall; aber die Gesellen des Verwundeten, da sie den Lärm sahen, hatten die Flucht genommen. — Die Frau kann noch gerettet werden, rief Danischmend: man jage den Fliehenden nach, und wir, versäumen wir keinen Augenblick die schöne Kezia zu retten!

Der Kalender legte nun eine zweyte Probe seiner Kunst ab, mit desto größerm Eifer, da er dieß für eine Gelegenheit ansah, sich um dieß kleine Völkchen, und um Perisadeh, deren Verwandte die schöne Kezia war, verdient zu machen.

Die Wuth des Volkes legte sich ein wenig, da man vernahm, daß die Wunde weder tödtlich noch gefährlich sey. Aber die Fakirn, die Lingams und die

Fünf-

Fünfköpfe hatten durch diese Begebenheit ihr Ansehen unwiederbringlich verloren.

„O, des großen Dienstes, den uns die Thorheit dieses Fakirs gethan hat! — sagte Danischmend zum Kalender, da sie nach Hause gingen. Unsre Filosofie hätte sich Jahr und Tag mit seinen Lingams herum balgen können, ohne ihnen halb so viel Schaden zu thun, aber er sich selbst und ihnen in einem Augenblick gethan hat.“

Man wird vielleicht unwahrscheinlich finden, daß die Fakirn gleich in den ersten Tagen ihrer Erscheinung unter einem unbekannten Volke eine Unvorsichtigkeit von solchen Folgen begangen haben sollten. Aber erstlich waren sie noch jung;

Zweytens, nicht etwan von ihren Obern mit gemessenen Verhaltungsbefehlen abgeschickt, sondern von ungefähr in dieß Land gekommen;

Drittens, schien dieß Volk ein so gutes leichtgläubiges Völkchen, und die schöne Kezia ein so lenksames Schäfchen zu seyn;

Viertens, kann ein Fakir, zumahl wenn er noch jung ist, nicht so lange warten wie andre Leute;

Fünftens, scheint er selbst von der Gelegenheit — dem gefährlichsten unter allen Teufeln die den Menschen nachstellen, — überrascht worden zu seyn;

Endlich sechstens und letztens, würde wenig Böses geschehen, wenn die Leute fein bedächten was sie thäten, und immer den goldnen Spruch vor Augen hätten: Respice Finem.

Zwey und zwanzigstes Kapitel.

Entwicklung und Ende der Tragödie.

Inzwischen hatte man die beyden flüchtigen Fakirn im Gebirg erhascht, und zu einem der Ältesten in Verwahrung gebracht. Die sämmtlichen Männer in der Gegend, welche vermuthlich bey genauerer Nachfrage genug entdeckt haben mochten, um jeder wegen seiner eignen Sicherheit besorgt zu seyn, bestanden darauf, daß den beyden noch unverletzten Fakirn eben so gethan werden sollte, wie ihrem Gesellen.

Danischmend war in keiner geringen Verlegenheit, und berieth sich mit dem Kalender, was zu thun sey. Die armen Schelme in den Stand ihres Gottes Rutren zu setzen, schien noch grausamer, als ihnen das Leben auf Einmahl zu nehmen. Überdieß, welche Folgen konnt' es für die ganze Republik haben, wenn einer von ihnen, so grausam beleidigt und zu grenzenloser Rache gereitzt, entwischen, nach Dehly fliehen, und den Braminen der Sultaninn auffordern würde, ihre Sache zur seinigen zu machen!

Das sicherste wäre gewesen, ihnen ohne Umstände die Hälse zuzuschnüren; aber war dieß menschlich?

„Kann es unrecht seyn, zwey oder drey betrügerische unzüchtige Buben der Sicherheit eines ganzen Volkes aufzuopfern?" — sagte der Kalender.

Danischmends Kopf gestand daß es nicht unrecht sey: aber in seinem Herzen war etwas, das Nein dazu sagte; und in solchen Fällen gab er allemahl seinem Herzen Recht.

Die Ältesten versammelten sich, und beriefen Danischmenden und den Kalender dazu. Das Volk schwärmte haufenweise um die Hütte her; niemand dachte an seine Arbeit; alles war in einer Bewegung, einer Verwirrung, wovon man in dieser kleinen Republik kein Beyspiel wußte.

Daß ich leben mußte, um ein Zeuge eines solchen Gräuels zu seyn! — rief der redliche alte Mann mit den Silberhaaren, mit dem wir im funfzehnten Kapitel schon Bekanntschaft gemacht haben — daß ich, rief er mit einem tiefen Seufzer, diese Tage der Wuth, der Verwirrung, des Mißtrauens, der verlornen Unschuld erleben mußte! Seine eigene geliebte Tochter, die holde jungfräuliche Braut — (das Herz unsrer Leser kann sie noch nicht vergessen haben) — hatte sich, in der Einfalt ihres Herzens, einen Lingam aufschwatzen lassen! — Die arme Seele! Sie wußte in der That nicht was es war.

„Verflucht sey die Stunde, da die Fakirn ihren Fuß in die Thäler von Jemal setzten! rief ein andrer von den Ältesten. Wir werden nie wieder die Menschen werden, die wir waren!

„Und was ist nun anzufangen? Wie sollen wir ihrer ledig werden? Wie den Schaden heilen, den sie uns zugefügt haben?"

In diesem Augenblicke nahm der Tumult vor der Hütte überhand. Man hatte neue schreckliche Entdeckungen gemacht. Die beyden Fakirn — zwey Frauen aus einem benachbarten Dorfe — in der nähmlichen Nacht vor dem Morgen der den blutigen Auftritt beleuchtete — Das ganze Dorf in Aufruhr. — „Wo sind sie, wo

sind sie, die Schändlichen?" — Alle drey im Hause des Ältesten. — Das ganze Volk stürzte dahin. Man zog sie heraus; in einem Augenblicke waren sie in tausend Stücke zerrissen! Die Sonne verbarg sich vor dem abscheulichen Anblicke. — Die schuldigen Frauen, (man hatte sie mitgeschleppt) unvermögend, die Last ihrer Schande zu ertragen, rissen sich wüthend von ihren Hütern los, und stürzten sich in den benachbarten Fluß.

Die Ältesten rauften ihre grauen Haare aus, beschworen das Volk, geboten Ruhe, und wurden von niemand gehört.

Endlich fand Danischmend das rechte Mittel. Man trage Holz herbey, rief er: man lese die Stücke der zerrißnen Fakirn mit allen ihren Lingams und Fünfköpfen zusammen, verbrenne alles auf Einem Haufen, und wälze dann eine Spitzsäule von Steinen darüber, die unsern Enkeln ein Denkmahl zum Schrecken und zur Warnung sey.

Plötzlich lief das Volk aus einander, Holz und Feuerbrände zu holen; die Gliedmaßen der Fakirn mit ihren Kleidern und allem was ihnen zugehört hatte, keinen einzigen Lingam ausgenommen, wurden auf den Holzstoß geworfen; die Ältesten des Volks zündeten ihn an, und alles Volk stand im Kreise, und ergetzte sich an dem schönen Feuer.

Wie alles Asche war, thürmten sie Steine mit Sand und Erde vermischt darüber her, bis es eine hohe Spitzsäule ward. Und man nannte sie den Fakirhügel, und das Volk glaubte, daß die Geister der ermordeten Fakirn und der beyden Frauen, die sich selbst geopfert hatten, um Mitternacht sich auf

dem Hügel sehen ließen; und wer bey Nacht dieses Weges ging, entfernte sich von dem Hügel so weit er konnte, hüllte seinen Kopf ein, und eilte schauernd vorüber. Und der Nahme der Fakirn blieb ein Gräuel in den Ohren des Volkes zu Jemal bis auf diesen Tag.

Drey und zwanzigstes Kapitel.

Schließliche Nutzanwendung.

Die armen Fakirn, bey allem dem! Ihr Schicksal war hart! — Aber freylich war auch ihr Verbrechen groß. Die Unschuld, den Frieden, das häusliche Glück eines so guten Völkchens zu zerstören! Dieß verdiente das Ärgste, und das Ärgste widerfuhr ihnen auch. Nur Schade, daß ihre Strafe, als Beyspiel betrachtet, für die Welt verloren ging! denn die übrigen Fakirn erfuhren nichts davon — die Sache müßte ihnen nur durch dieses Buch verrathen werden; wozu allerdings gute Hoffnung ist, wenn die Übersetzer in Ostindien so flink und nothgedrungen sind wie die unsrigen.

Vier und zwanzigstes Kapitel.

Natürliche Folgen dessen was vorgegangen war.

Es brauchte einige Zeit, bis die Gährung, wovon diese Begebenheiten theils die Ursache, theils die Folgen waren, ausgebrauset hatte, und die Gemüther in ihre vorige Lage zurück schwankten.

Sonst waren Eifersucht und Mißtrauen unbekannte Leidenschaften unter diesen Glücklichen gewesen; eines hielt sich der Liebe des andern gewiß, und grenzenlose Sicherheit machte die Grundlage ihres Glückes aus. Aber nun, welcher Mann konnte, nach dem was vorgegangen war, seine geliebte Hälfte ansehen, ohne daß ein unfreywilliger Argwohn kalt durch alle seine Adern schauerte! Mit wie ganz andern Augen sieht man sein Weib an, wenn man gewiß ist oder es zu seyn glaubt, daß kein fremder Anhauch sie jemahls befleckt habe, — oder, wenn man zweifelt, nur die kleinste Ursache zum Zweifeln hat, oder zu haben glaubt!

Glücklich waren nun die Frauen, — und ihre Männer noch mehr! — die, aus Klugheit oder Sittsamkeit oder Indolenz, sich mit den Fakirn gar nicht eingelassen und ihren Busen mit keinem Lingam verunreiniget hatten!

Wahr ist's, wenn die Mode Lingam zu tragen nun einmahl in einem Lande eingeführt und so allgemein wäre, daß man sich ohne Lingam nicht mit Anständigkeit sehen lassen dürfte: so würden sich auch die sittsamsten Frauen in der Nothwendigkeit befinden, die

Mode mitzumachen, weil in allen solchen Dingen die öffentliche Meinung Gesetz ist. Aber wer klug ist, wartet wenigstens — zumahl bey lächerlichen oder zweydeutigen Moden — das Äußerste ab.

Indessen hatten die guten Weiblein, die sich von den Fakirn mit dem Ordenszeichen des Gottes Rutren hatten zieren lassen, aller Wahrscheinlichkeit nach keine schlimme Absicht dabey gehabt; und auch Kezia, die Schuldigste unter allen — die beyden Unglücklichen, die sich selbst bestraften, ausgenommen — kam (wie wir gesehen haben) aus bloßer Einfalt in Gefahr, und war, nach ihrer Schutzrede zu urtheilen, im Grund ein gutes wohl meinendes Geschöpf.

Die Männer hatten also Unrecht, den armen Weibern einen Fehler so übel zu nehmen, der, beym Lichte besehen, eine bloße weibliche — oder um ganz gerecht zu seyn — menschliche Schwachheit war; einen Fehler, den die meisten unter den Männern selbst erst durch den Ausgang für das was er war erkannten, und den sie, was noch mehr ist, durch ihr eigenes Beyspiel gerechtfertiget hatten. Aber so sind die Männer!

Sieben ganzer Tage bekam keine Frau, die einen Lingam getragen hatte, einen guten Blick von ihrem Eifersüchtigen. Die Herren runzelten die Stirne, trotzten, maulten, fanden nichts recht was die Weiber thaten oder nicht thaten, brummten und grunzten immer vor sich hin, oder hingen den Kopf und sagten gar nichts. — Die Nächte waren noch frostiger.

Etliche Tage gaben sich die Weiber — aus innerem Gefühl ihrer Schuld — geduldig und demüthig unter die verdiente Züchtigung; aber da es die Männer zu lange trieben, fingen sie an unruhig zu werden,

und mit sich selbst und unter einander zu rathschlagen, wie sie sich in einer so kitzligen Lage zu verhalten hätten. Das erste Mittel, womit sie es versuchten, war, den Murrköpfen freundlich entgegen zu gehen, um sie herum zu schleichen, sie bey der Hand zu nehmen, sie mit dem sanftesten Ton der Stimme bald dieß bald jenes zu fragen; alles ungeheißen zu thun, was sie wußten, daß ihnen angenehm war, des Nachts so nah, als es ohne anzustoßen möglich war, an die Klötze hinzurücken; alle Minuten, aber ganz leise, bald einen Arm, bald ein Knie, bald einen Fuß in eine andre Lage zu setzen; dann und wann kleine halb gebrochene Seufzerchen abzudrücken, und zwanzig andre solche Weiblichkeiten mehr, die in gewöhnlichen Fällen ihre Wirkung selten verfehlen. Aber dießmahl wollte das alles nicht helfen. Die Männer wurden zusehens nur unartiger und trotziger davon.

Nun war guter Rath theuer. Die armen Geschöpfe waren am Ende ihrer Kunst und ihres Witzes. Einige wandten sich an die schöne Perisadeh: aber die hatte sich nie in einem Falle befunden, wo die eine oder andre von den vorerwähnten weiblichen Naturkünsten, oder etliche davon zusammen genommen, nicht hinlänglich gewesen wären, die Sachen zwischen ihr und Danischmenden auf den alten Fuß zu setzen; sie konnte ihnen also keinen Rath geben.

Endlich erbarmte sich ihrer eine alte Frau, welche, was unter diesem Völkchen ungemein selten war, drey oder vier Männer gehabt, und sich dadurch binnen einem halben Jahrhundert einen kleinen Schatz von häuslichen Erfahrungen und Bemerkungen gesammelt hat-

te, woraus sie ihren jungen Nachbarinnen gelegentlich das Benöthigte willig zukommen ließ.

„Meine guten Töchterchen, sagte die Alte, ich sehe wohl, daß ihr die Männer noch nicht kennt. Ich habe ihrer vier gehabt, wiewohl einer darunter wenig besser war als keiner. Jeder hatte seine besondere Weise; aber in Einem Punkte waren sie alle gleich: wenn ich ihnen zu viel übersah, oder ihnen merken ließ, wie lieb ich sie hatte, so wurden sie übermüthig. — Merkt euch, meine Kinder, was ich euch sagen werde! Es ist freylich wahr, daß wir Weiber nicht wohl ohne sie leben können; aber das müssen wir ihnen nicht weiß machen. Wenn wir klug sind, so behalten wir doch den Vortheil über sie; denn sie können immer noch weniger ohne uns leben, als wir ohne sie."

Darauf erzählte ihnen die Alte, wie sie es in ähnlichen Fällen angefangen, um ihre Männer kirre zu machen. Es ist ein ganz unschuldiges einfältiges Hausmittelchen, sagte sie, aber es thut Wunder; ihr werdet's erfahren!

Die Weiber folgten dem guten Rathe der Alten, und der Erfolg bewies, daß sie ihr Arkanum nicht zu viel gerühmt hatte. Die Männer hielten sich ein paar Tage tapfer; aber da der Feind den Krieg in die Länge zog, verloren sie den Muth. Mit jedem Augenblicke wurden ihre Weiber schöner und — unschuldiger in ihren Augen; bald konnten die armen Klöße gar nicht mehr begreifen, wie sie jemahls die Tugend so holder Geschöpfe hätten in Zweifel ziehen können: endlich kam es so weit mit ihnen, daß sie, wenn die Weiber darauf bestanden wären, eine ganze Ladung von Lingams verschrieben, und jeder seiner Frau den ihrigen

mit eigner Hand um den Hals gebunden hätte. Zum Glück waren die Weiber von Jemail die besten Geschöpfe von der Welt, und selbst so froh das Ende einer beyden Theilen so beschwerlichen Fehde zu sehen, daß ihnen gar nicht einfiel, den Frieden auf Bedingungen zu schließen.

Und so schob sich denn, zu großer Freude des ehrlichen Danischmend, binnen vierzehn Tagen alles wieder in die vorige Lage zurück: und vierzig Wochen nach der allgemeinen Versöhnungsnacht, auf Einen Tag, fand sich die Republik um fünf oder sechs Dutzend schöner Jungen reicher, — wofür man der alten Frau billig ein Ehrendenkmahl hätte setzen lassen sollen.

— Was das wohl für ein Hausmittelchen war? — Es ist so simpel — wie das Arkanum des Christof Kolon, ein Ey auf die Spitze zu stellen — in der That, so simpel, daß Sie mich auslachen würden, Madam, wenn ich's Ihnen sagte.

Fünf und zwanzigstes Kapitel.

Eine moralische Betrachtung von wichtigem Belang, weil sie den Schlüssel zu vielen andern enthält.

Das ist wohl gut für den Augenblick, sagte Danischmend zum alten Kalender, da sie, kurz nachdem der Hausfriede wieder hergestellt war, über diese Begebenheiten sich mit einander besprachen: aber was für Sicherheit haben wir für die Zukunft? Ein einziges zu=

rück gebliebnes Keimchen von dem Samen, den die Fakirn bey uns ausgestreut haben, ist hinlänglich alles was an unserm Volke noch gesund ist anzustecken. Wie sehr besorg' ich, der alte Mann habe richtig gesehen, da er ausrief: Wir werden nie wieder die Menschen werden die wir waren.

Glaubst du, die Lingams, weil wir sie mit großem Pomp und allgemeinem Beyfall verbrannt haben, seyen auch in der Einbildungskraft unsrer Weiber und Töchter im Rauch aufgegangen? Sey versichert, sie leben und weben, glänzen und funkeln dort noch immer, und vielleicht mehr als jemahls. Und gesetzt auch, der Abscheu vor dem Unheil, das sie bey uns angerichtet, und der Eindruck des abscheulichen Schauspiels, wovon wir Zeugen gewesen sind, wurzle tief genug, um das Andenken an die Ursachen desselben auf ewig verhaßt zu machen: sind wir darum weniger in Gefahr? — Kennen wir etwan die Fakirn und Bonzen nicht? Gleich ihren Göttern, verwandeln sie sich in alle Gestalten, die zu ihren Absichten taugen. Andre Fakirn in andern Farben, mit anderm Gaukelwerk, können den Zugang zu uns finden, und werden vielleicht glücklicher seyn als diese. Unsre Fantasie wenigstens wird bald mit ihnen unter der Decke spielen, und die Folgen werden am Ende die nähmlichen seyn. Für eine verdorbene Fantasie ist alles Lingam.

Ich will, um dir meine Meinung begreiflicher zu machen, die Sache beym Ey anfangen.

Die Einwohner dieser Thäler sind Abkömmlinge eines Volkes, das ehemahls in einer von den großen Tatarischen Wüsten lebte. Ihre Voraltern ver-

ehrten den Schöpfer der Welt, ohne Bilder, ohne Tempel, ohne Priester; alle Morgen, wenn die Sonne aufging, traten sie aus ihren Hütten hervor, und dankten ihm für ihr Daseyn, für das Licht der Sonne, für das Gute, das von ihm über alle Wesen ausfließt. Dieß war, ihren Begriffen nach, das einzige Opfer, das ihm angenehm war. Auch baten sie ihn um nichts, als daß er sie an Leib und Seele gesund erhalten möchte, versichert, daß alles übrige, was in dieser Bitte nicht enthalten sey, Dinge wären, die der Zufall hin und her wehe, und meistens nicht der Mühe werth, daß man in die Luft greife, um nach ihnen zu haschen.

Diese Begriffe und Gewohnheiten erhielten sich lange unter unserm Volke. Aber ihre Einbildungskraft konnte doch in die Länge nicht müßig bleiben. Sie bevölkerte die ganze Natur mit Geistern, und gab allem, worin Leben ist, eine Seele. Dieser Glaube ist — in so fern er die Grundlage abgab, worauf die Bonzen aller Völker, die mit Bonzen geplagt sind, ihr Gebäude von Aberglauben und Vielgötterey aufgeführt haben — nichts gleichgültiges. Aber bey unserm Völkchen, welches, ohne Sultanen und Bonzen, im Schooße der einfältigsten Natur lebte, war er nicht nur unschädlich; er wurde ihm sogar wohlthätig: denn er nährte dieses Mitgefühl mit der ganzen Natur, das beste unter allen menschlichen Gefühlen, das die Mutter der Gutherzigkeit ist, und dessen Verwahrlosung so viel zur Verdorbenheit der gekünstelten Menschen beyträgt.

Noch jetzt finden sich häufige Überbleibsel dieses Glaubens unter uns. Es ist zum Beyspiel ein Ver-

brechen, einen fruchtbaren Baum, oder einen Baum, der den Menschen lange Zeit Schatten und Kühlung gegeben hat, umzuhauen: und auch dann, wenn man Holz zum nothwendigen Gebrauch fällen muß, wird der Geist im Baume mit vieler Feyerlichkeit um seine Einwilligung dazu ersucht. Keine unsrer Mädchen und Weiber wird sich in dem Flusse baden, oder nur ihre Füße in einem Quell waschen, ohne der Nymfe desselben etliche Blumen als ein Opfer hinein geworfen zu haben, und dergleichen mehr.

Dieser harmlose Aberglaube vereiniget sich mit den übrigen Umständen unsers Volkes, — die uns immer in jenem Mittel zwischen zu viel und zu wenig erhalten, worin die Glückseligkeit eingeschlossen ist, — uns diese milde, lenksame, wohlwollende Sinnesart zu geben, die du, bis zu der wilden Scene mit den Fakirn, unter den Bewohnern dieser glücklichen Thäler wahrgenommen haben mußt. Liebe und Eintracht hielt die einzelnen Haushaltungen und die ganze Gemeinheit zusammen. Die Jugend ehrte ihre Ältern, aber lernte zugleich von Kindesbeinen an, in jedem alten Mann einen Vater, in jeder alten Frau eine Mutter ehren. Der Mann liebte sein eignes Weib, das Weib ihren eignen Mann; der Ehstand wurde als die heiligste, unverletzlichste aller Verbindungen angesehen; unsre ältesten Greise hatten, ehe diese Fakirn unsre Weiber zu bethören kamen, keinen ähnlichen Fall erlebt. Kurz, die Unschuld der Sitten, und eine glückliche Gewohnheit der unverwilderten, ungekünstelten und unverdorbenen Natur gemäß zu leben*), erhielt

*) Diese Distinkzion verdient in Erwägung gezogen zu werden. Der Natur gemäß leben, ist ein sehr unbestimmter Ausdruck.

unsre kleine Republik ohne Gesetze, in einem bessern Zustande, als derjenige ist, welchen die vollkommenste Gesetzgebung einem Volke verschaffen kann, das schon so verdorben ist, nicht ohne Gesetze leben zu können *).

Aber nun, mein lieber Kalender, können wir, nach dem was in diesen Tagen vorgegangen ist, uns überreden, daß unser kleiner Staatskörper nicht dadurch in seinen edelsten Lebenstheilen so stark verletzt worden sey, daß es unweislich gehandelt wäre, ihn, ohne andre Hülfe, bloß der Natur und seinem guten Glücke zu überlassen?

Diese Fakirn, Freund Kalender, haben den Frieden unsrer Familien, die Reinigkeit unsrer Sitten, die Keuschheit unsrer Einbildungskraft, die Ruhe unsrer Verfassung vergiftet. Freylich unsre Männer haben sich wieder mit ihren Weibern ausgesöhnt: wie konnten sie anders? Die Nothwendigkeit stiftete den Frieden. Aber sollte kein verborgnes Ferment von Zwei-

wobey jeder etwas andres denkt, und womit viel Irrung vorgeht. Das wahre Naturleben ist von Wildheit, Verkünstelung und Verdorbenheit gleich weit entfernt. Ich wünschte dieß einmahl von einem unbefangenen Kosmopoliten besser aus einander gesetzt zu sehen, als bisher noch geschehen ist.

I. C. H.

*) Eben so wie ein Mensch, der seine Gesundheit der Natur und seiner Mäßigkeit zu danken hat, sich besser befindet, als ein andrer, der sich bloß durch eine vorgeschriebene Lebensordnung und die Kunst des Arztes beym Leben erhält.

Hippokrates.

fel und gegenseitigem Mißtrauen zurück geblieben seyn? Kannst du glauben, daß die Weiber, die einen Lingam getragen, nichts dadurch in der Einbildung ihrer Männer verloren haben? — Und sollte die Einbildung der Männer wohl mit Recht zu tadeln seyn?

Vor dem abscheulichen Morgen, der die Verbrechen dieser Bonzen an den Tag brachte, war ein Lingam in den Augen unsrer Weiber ein bloßes Tändelwerk, eine Puppe womit sie spielten; ihre Fantasie war noch unbefleckt; ihr Herz (wie die schöne Kezia sagte) dachte noch an nichts Arges. Aber seit dem Abenteuer dieser guten Frau, seit der Entehrung der beyden Unglücklichen, hat sich die Sache sehr verändert. Der Lingam ist dadurch ganz etwas andres für sie geworden; und es sey nun, daß seine Erinnerung mit Verachtung und Abscheu oder mit Scherz und Lachen in Gesellschaft gehe, so muß beydes, durch die Folgen der Associazion, der Unschuld ihrer Seele gleich viel Schaden thun. Unvermerkt wird die eheliche Liebe diese Würdigkeit verlieren, die zu ihrem Wesen gehört, und Beyspiele der verletzten Treue werden nicht länger etwas Unerhörtes seyn. Das Mißtrauen der Männer wird bey den geringsten Anlässen erwachen, vom bloßen Schatten einer zweydeutigen Aufführung Argwohn schöpfen, und Eifersucht wird jede häusliche Freude vergiften. Der Vater wird seine Kinder nicht mehr mit dem Entzücken, mit der unnennbaren Empfindung an seine Brust drücken, die ihn so glücklich machte, da jenes volle Zutrauen zu der Unschuld ihrer Mutter noch in seiner Seele herrschte. — Übersieh, Freund Kalender, in ihrem ganzen Umfange, die Folgen dieses einzigen Umstandes!

Und was, meinst du, wird aus der Eintracht, der verdachtlosen Geselligkeit, dem herzlichen Wohlwollen werden, das bisher unter unserm Volke herrschte? Glaube mir, unsre Feste, unsre Spiele werden nicht mehr seyn was sie sonst waren. Der Lingam hat sie der unbesorgten Fröhlichkeit beraubt, die ihren größten Reitz ausmachte. Die Furcht vor Mißdeutung wird Augen und Lippen, Hände und Füße fesseln; und dennoch, trotz allem Zwang einer studierten Anständigkeit, werden unsre Zusammenkünfte die ewigen Quellen von Mißhelligkeit und Zwietracht seyn.

Und werden etwan unsre Ältesten, die einzige Obrigkeit, die wir bisher kannten, dem Unheil steuern können?

Der Talisman ihres Ansehens ist zerbrochen! Was konnten sie an jenem Tage des Aufruhrs? Was halfen ihre Bitten, ihre Befehle? Das Volk fühlte seine Stärke und hörte die zitternden Stimmen nicht.

Mit Einem Worte, Freund Kalender, wie willst du, daß ein Volk, das seine Sitten verloren hat, länger durch Sitten regiert werde?

Sechs und zwanzigstes Kapitel.

Danischmend hat den Einfall, sich zum Iman aufzuwerfen.

Ich begreife, däucht mich, die ganze Richtigkeit deiner Folgerungen, sagte der Kalender: aber ich sehe nicht,

nicht, wie dem Übel geholfen werden kann. — Er hätte hinzu setzen können, daß ihm für seinen Theil nichts in der Welt gleichgültiger war, als diese Sache, die Danischmenden so sehr am Herzen lag.

Ich habe einen Einfall, versetzte Danischmend: du wirst über mich lachen; aber es ist mein ganzer Ernst.

Wenn die Sitten allein ein Volk nicht mehr vor der Verderbniß bewahren können, so muß eine Veranstaltung hinzu kommen, die den Sitten ein neues Leben gibt, und das was sie an Stärke verloren haben, durch eine neue Kraft ersetzt. Je einfacher eine solche Veranstaltung ist, je weniger sie in der Lebensart und Verfassung des Staats ändert, je besser scheint sie mir. Dieß vorausgesetzt, glaube ich in der Religion unsers Profeten, wenn sie bey diesem kleinen Volke eingeführt würde, dieß Institut zu finden, das wir nöthig haben. Sie ist einfach und erhaben, eine Feindinn der Vielgötterey, eine Freundinn der Tugend und Menschlichkeit, und verspricht ihren Anhängern, wenn sie unschuldig gelebt und Gutes gethan haben, ein Paradies, das wohl so gut ist als das beste, womit die Bonzen die Unschuld unsrer Weiber in den Schlaf sangen.

Der Kalender sah den Filosofen mit großer Aufmerksamkeit an, und sagte — nichts.

So eine gute Religion indessen auch der Islam ist, fuhr Danischmend fort, so wissen wir doch, daß ein Schurke von einem Fakir eben so gute Mausefallen daraus machen kann, als irgend ein Brame oder Bonze aus der seinigen. Damit ich also gewiß bin, daß keine Schelmerey bey der Sache vorgehen kann, will

ich selbst der Imam der Muselmanen seyn, die ich in kurzem in dieser Gegend zu machen hoffe.

Der Kalender sperrte immer größre Augen auf.

Das Glücklichste bey der Sache, Freund Kalender, ist, daß ich die Ehre habe, in gerader Linie von dem jüngsten Sohne des Ali-Askeri Ibn Giafar, des zehnten Imans unter den zwölfen die Muhameds unmittelbare Nachfolger waren, abzustammen, und folglich ein Imam von Haus aus und ein Emir bin, so gut als irgend einer die jemahls den grünen Turban getragen haben. Du siehst also, wenn ich zum besten dieser armen Schafe eine Moskee baue, und mich selbst zum Imam davon mache, daß ich nichts unternehme, wozu ich nicht von Geburts wegen vollkommen berechtiget bin.

Was mich an der Sache verdrießen könnte, sagte der Kalender mit großer Ernsthaftigkeit, ist bloß daß du ein Filosof bist, und vermuthlich der erste, der jemahls auf den Einfall kam, den Imam zu machen.

Wenn es dir belieben wird, die Sache im rechten Licht anzusehen, (erwiederte Danischmend mit einem kleinen Imams-Tone) so wirst du finden, daß mein Vorhaben eines Menschenfreundes würdig ist. Meine Absicht ist lediglich diesen armen Leuten Gutes zu thun, ihrer Einbildung wieder einen festen Ruhepunkt zu geben, ihre Sitten vor einer größern Erschlaffung zu verwahren, mit Einem Worte, das Leben ihrer kleinen Republik, wo möglich, noch etliche Menschenalter durch in einem leidlichen Stand hinzuhalten.

Ist es (fragte der Kalender), mit allem Respekt,

den ein bloßer Kalender einem Abkömmling der Tochter des Profeten *) schuldig ist, ist es mir erlaubt, ehe wir an die Ausführung gehen, eine einzige kleine Frage zu thun? — Hättest du wohl alle Folgen deiner neuen Imamschaft reiflich in Erwägung gezogen?

Laß immer hören, sagte Danischmend.

Natürlicher Weise ist der Imam der erste Mann in der Republik, oder wird es doch gar bald werden, wenn er das Werk einmahl in den Gang gebracht hat. Nun wirst du mir zugeben, Danischmend, daß es je und allezeit eine höchst gefährliche Sache ist, der erste Mann in der Republick zu seyn; gefährlich für den Mann selbst, den sehr leicht ein gewisser Schwindel darüber anwandeln kann, worin man zwanzig Dinge thut, die man an dem ersten Manne tadeln würde, wenn man selbst einer von den untersten wäre; noch gefährlicher für die übrigen, die, im verlierenden Falle, Freyheit und Eigenthum, Ochsen und Esel, Schafe und Kamele, Weiber und Kinder zu verlieren haben. Denn — um es gerade heraus zu sagen, — der Imam wird über lang oder kurz damit aufhören, daß er Sultan seyn wird. Die Gelegenheit ist zu schön, die Versuchung zu groß, der Weg zu gerad und gebahnt, als daß ein bloß menschlicher Mensch — auf halbem Wege stehen bleiben sollte. Nicht als ob ich dir nicht Filosofie genug zutraute, an der äußersten Grenze der Imamschaft stehen zu bleiben; — wiewohl Fälle kom-

*) Nähmlich der Fatima, der Gemahlinn des Ali, von welcher alle die Abkömmlinge Muhameds, die den Nahmen Emir oder Scherif führen, ihre Genealogie ableiten.

Herbelot.

men können, wo dieß schwerer seyn möchte, als du dir jetzt vielleicht vorstellst: — aber dein Sohn, deines Sohnes Sohn, oder dessen Sohn und Nachfolger, werden sie lauter Danischmenden seyn? Kannst du dir selbst für ihre Art zu denken, für ihre Leidenschaften, für den Grad ihrer Tugend Bürgschaft leisten? — Und wolltest du, der von Sultanen so übel, und noch zehnmahl ärger von der Sultanschaft selbst denkt, die Gefahr laufen, und einem freyen Volke, bloß um es vor zukünftigen, vielleicht zur Hälfte bloß eingebildeten Übeln zu bewahren — Fesseln schmieden, und — der Stammvater von Sultanen werden?

Bruder, — sagte Danischmend, nachdem er etliche Augenblicke scharf in die Ecke des Zimmers gesehen hatte — ich glaube du hast Recht! — Tausend Dank für die Erinnerung, fuhr er fort, indem er von seinem Sitz aufsprang und den Kalender zwey- oder dreymahl ein wenig stärker, als seine Meinung war, auf die Schultern klopfte. — Bewahre Gott! Danischmend ein Patriarch von Sultanen! — Nein wahrhaftig! Eh' mögen alle Fakirn, Bramen und Bonzen diesseits und jenseits des Ganges sich einen allgemeinen Rendezvous in die Thäler von Kischmir geben, und den Lingam aller Lingams, der ehmahls zu Hierapolis in Syrien im Vorhof eines der berühmtesten Tempel der Welt zu sehen war *), mitten unter uns

*) Dieser Tempel der Syrischen Göttinn Atergatis oder Astarte oder Rhea oder Juno, oder wie sie sonst hieß, war noch zu Lucians Zeiten in außerordentlichem Ansehen, und man wallfahrtete aus Fönicien und Kappadocien, Assyrien, Babylonien und Arabien häufig dahin. Das was die-

zum Siegeszeichen aufrichten! Es werde daraus auch was es wolle. Ich wasche meine Hände. Meine Schuld

sem Götzentempel ein so außerordentliches Ansehen verschaff- te, war der Glaube daß sich die Götter hier unmittelbarer offenbarten als anderswo. Denn es gab hier wunderthätige Bilder, die zu gewissen Zeiten schwitzten, mit dem Kopfe nickten, Orakel von sich gaben, und dergleichen. Lucian, der alles selbst in Augenschein genommen, kann die Pracht, Herrlichkeit und Reichthümer dieses Tempels nicht genug beschreiben. Die letztern waren unermeßlich, da so viele reiche Nazionen seit vielen Jahrhunderten in die Wette geeifert hatten, ihn durch ihre Opfer und Geschenke zu bereichern. Lucian zählte über drey hundert Priester, die mit den Opfern beschäftiget waren. Sie gingen alle ganz weiß, den Kopf mit einer Art von Hut bedeckt; nur der Oberpriester war in Purpur gekleidet, und trug eine Tiare von Goldstoff. Der übrigen Personen, die zum Dienst des Tempels gehörten, der Sänger und Pfeifer und Kastraten und hirnwüthigen Weiber (γυναικες φρενοβλαβεις) war keine Zahl. Nun betrachte ein Mensch, wie viel allen diesen Leuten daran gelegen war, daß die Assyrer und Babylonier, Araber, Fönicier und Kappadocier an ihre Astarte und an ihre schwitzenden und nickenden und redenden Bilder glaubten; und was aus dem Filosofen Lucian geworden wäre, wenn er sich hätte erfrechen wollen, der unendlichen Menge Volkes, die er in den Vorhöfen dieses Tempels mit Gaben in der Hand versammelt sah, die Augen zu öffnen! — Was übrigens den Lingam aller Lingams betrifft, von welchem Danischmend spricht, so berichtet uns Lucian, daß in einem der Vorhöfe dieses Tempels zwey φαλλοι (oder Lingams, welche Bacchus, laut einer alten Aufschrift, seiner Stiefmutter Juno zu Ehren gesetzt haben soll) gestanden, jeder drey hundert Fuß hoch; auf deren einen ein Priester jährlich zwey Mahl hinauf stieg, und sieben Tage auf der Spitze des Fallus verweilte. Das gemeine Volk glaubte, daß er während dieser

wird es nicht seyn! Denn daß ich, um diese Leute — die mir am Ende doch nicht näher verwandt sind, als alle übrigen Adamskinder — vor Bonzen und Lingams zu bewahren, Gefahr laufen sollte der Urvater einer Reihe von Sultanen zu werden, das kann mir niemand zumuthen! — Gut, daß du mir die Gefahr noch in Zeiten gezeigt hast; ich werde dir diesen Dienst nicht vergessen.

Sieben und zwanzigstes Kapitel.

Beantwortung einer Frage, die den Lesern beygefallen seyn könnte.

Ehe wir in dieser Geschichte weiter fortrücken, dürfte es wohl nicht überflüssig seyn, einen Zweifel zu heben, der in aufmerksamen Lesern gegen die innere Wahrheit derselben entstanden seyn könnte.

Der Kalender war so wenig, was man im achten Zehend dieses Jahrhunderts noch einen empfindsamen Mann nannte, und paßte also (von dieser Seite wenigstens) so übel in die Danischmendische Fa-

Zeit mit den Göttern in unmittelbarer Gemeinschaft stände, und dem ganzen Syrien Glück und Heil erbäte — Wie alles dieß und viel andre Merkwürdigkeiten dieses Tempels umständlich zu lesen sind beym Lucian de Dea Syria Tom. opp. III. p. 451 seq.

M. Scriblerus.

milie, daß man sich vielleicht schon lange verwundert haben wird, wie er eine so geraume Zeit auf einem leidlichen Fuße mit diesen guten Menschen habe leben können, unter denen er (sollte man denken) gerade so eine Figur machte, wie ein Gespenst unter lebendigen Menschen.

Allein der Mann hatte auf der andern Seite verschiedene Eigenschaften, die jenen Mangel an Sympathie vergüteten; und schon am dritten Abend seit seiner Einführung in dieses Haus fand er Gelegenheit, sich bey Perisadeh in eine bessere Meinung zu setzen, da sie ihn unversehens mit ihren Kindern in einer Gartennische spielend fand. Er hatte das kleinste auf seinem Schooße, während er von allerley Blumen, die ihm die beyden größern in die Wette herbey brachten, einen Kranz zusammen band, den die Kinder ihrer Mutter zum Geschenke bringen sollten. Perisadeh lauschte eine Weile hinter den Hecken, und sah ihre Freude an den frohen Spielen ihrer Kinder, und an der guten Art, wie der alte Kalender sich ihnen angenehm zu machen wußte. Die Geduld, womit er sich von dem kleinen Mädchen auf seinem Schooße alle Augenblicke in der Arbeit stören ließ, gewann ihr auf einmahl das Herz. Danischmend hat doch Recht, dachte sie: der Mann ist nicht so schlimm als er aussieht; könnt' er meine Kinder so lieb haben, wenn er kein gutes Herz hätte?

Perisadeh — wenn sie nicht Perisadeh gewesen wäre — hätte eben so wohl denken können: wie liebenswürdig müssen meine Kinder seyn, weil sogar das Bärenherz dieses alten Kalenders davon erweicht wird! — Und so wäre alles Verdienstliche von dieser Handlung des Kalenders auf einmahl weggefallen.

Aber Perisadeh hatte keinen Begriff davon, daß man so denken könne. Jede Handlung eines andern Menschen, welche gut zu seyn schien, war es in ihren Augen. Nichts als ob sie zu einfältig gewesen wäre, den Unterschied zwischen scheinen und seyn in dem sittlichen Betragen anderer Menschen kennen zu lernen: sondern weil sie selbst alle Tage ihres Lebens immer von außen gewesen war wie von innen, und nie daran gedacht hatte, länger oder kürzer, weißer oder röther, klüger oder besser zu scheinen, als sie wirklich war; und weil sie nie mit andern als eben so ungekünstelten Menschen wie sie selbst gelebt hatte. Mit Einem Worte, der Grund, warum Perisadeh alles gut auslegte was einer guten Auslegung fähig war, war der nähmliche, warum unter uns verkünstelten Aftermenschen die meisten alles übel auslegen, was nur irgend einer schlimmen Auslegung fähig ist.

Nun ist wahr, Perisadeh betrog sich dieses Mahl ein wenig durch ihre Art zu schließen, so wie auch wir uns dann und wann betrügen, wenn wir so gar nicht begreifen noch glauben können, daß es wirklich edle und gute Menschen gebe. Aber, da die Gefahr betrogen zu werden bey beyderley Arten zu schließen gleich ist, so mag doch wohl — unparteyisch von der Sache zu reden — die Art, wie Perisadeh sich dann und wann betrog, ihrem Herzen mehr Ehre machen, als die Art, wie wir uns dann und wann betrügen, unserm Kopfe macht. Denn es gehört eben kein sehr großer Verstand dazu, um von sich selbst auf andere zu schließen; aber ganz gewiß gehört ein sehr gutes Herz dazu, um von andern immer das Beste zu denken.

Wenn Sie die Gültigkeit haben wollen, dieß

noch einmahl zu lesen, so werden Sie finden, daß es keine Antithese, sondern eine platte Wahrheit ist, und gewiß das Geld zwanzig Mahl werth, das es Ihnen kostet, wofern sie selbige nicht ungebraucht in Ihrem Hirnkasten verschimmeln lassen wollten.

Ausnahmen gebe ich Ihnen übrigens willig zu. Denn, daß ich von dem Manne, der mir von hintenzu einen Dolch in den Leib stößt, um desto bequemer an meine Ehre oder an meinen Beutel zu kommen, das Beste denken sollte, das möcht' ich, auch in der höchsten Flut meiner Gutherzigkeit, mir selbst nicht zumuthen, geschweige denn einem andern *)!

Ich sagte vorhin, Perisadeh hätte sich dieses Mahl ein wenig betrogen; denn in der That lag die wahre Ursache, warum der Kalender so freundlich mit ihren Kindern war, nicht darin, weil er ein besseres Herz hatte als sie ihm bisher zugetrauet. Leute von seiner Art, die in der Welt herum ziehen und auf anderer Unkosten leben, befinden sich oft in dem Falle, in einem Hause, wo sie ihre Mahlzeit oder ihr Nachtquartier nehmen, sich dadurch beliebt zu machen, daß sie den Kindern im Hause liebkosen; und so ziehen sie sich endlich durch die Länge der Zeit eine mechanische Fertigkeit zu, mit Kindern zu spielen, ohne daß ihr Herz darum weder schlimmer noch besser ist als sonst.

Außer diesem hatte der Kalender noch einen be-

*) Dieß muß wohl ein so genanntes Hysteron proteron seyn? Denn wo hat jemahls ein Mensch sich ein Bedenken daraus gemacht, andern Leuten mehr zuzumuthen als sich selbst?

Didius.

sondern Grund, warum er gern mit Kindern spielte. Er dachte nähmlich (wie wir schon wissen) so übel von den Menschen, als man von ihnen denken kann: er hielt sie — um es gerade heraus zu sagen — für ein Pack Dummköpfe, Narren, Schurken und Spitzbuben; und (was das ärgste war) er glaubte, daß sie dieß nicht etwann durch zufällige Verderbniß, sondern durch Schuld der Natur seyen; auf die nähmliche Art, wie die Natur ganz allein Schuld daran hat, daß die Wölfe in Frankreich so gern junge Mädchen fressen *). Dieß war nun einmahl sein System; und wer die Menschen kennt, weiß, daß ein Mann lieber alles was er hat, und das Hemd auf dem Leibe oben drein, fah-

*) In der That ist dieß nicht halb so wunderbar, als daß die Franzosen, mit allem ihrem Witz nicht schon längst auf ein Mittel gekommen sind, die Wölfe in ihrem Lande auszurotten. Es ist in der That unbegreiflich, wie eine so geistreiche Nazion sich nicht schämt, vor den Augen der ganzen ehrbaren Welt ihre armen Bauerkinder von Wölfen fressen zu lassen. Sie mögen freylich ihre politischen Ursachen dazu haben: aber wenigstens sollten sie bey Galeerenstrafe verbieten, daß solche Begebenheiten nicht außer Landes geschrieben, oder wohl gar in den Mercure de France gesetzt würden. Sie thätens gewiß, wenn sie wüßten, wie man sich in ganz Europa über sie mockiert *).

Mart. Scriblerus.

*) Diese Note des Herrn M. Skriblerus bezieht sich auf die im Jahre 1775 so berüchtigte Bête de Gevaudan, die, nachdem man sie unter dem Nahmen einer Hyäne eine lange Zeit eine Menge Mädchen und Kinder hatte fressen lassen, endlich als eine Wölfinn befunden, und ich weiß nicht mehr von welchem Gallischen Herkules zu großem Triumf der ganzen Nazion erlegt wurde.

ren läßt, und nackend und bloß mit seinem System davon lauft, eh' er um die ganze Welt zu gewinnen sein System fahren ließe.

Aus dieser unaussprechlichen Liebe eines Mannes zu seinem System folgt nun natürlich, daß ihm nichts angenehmer ist, als alles was ihm Gelegenheit darbietet, sich immer mehr und mehr in der Gewißheit desselben zu bestärken, und neue Gründe zu Bestreitung seiner Gegner ausfündig zu machen. Daher, liebe Perisadeh, das besondere Vergnügen, das der alte Kalender daran fand, mit deinen Kindern zu spielen! Du glaubtest, du treuherzige gute Seele du! daß es aus Menschlichkeit, aus Güte des Herzens geschehe; und der alte kaltherzige Menschenhasser that es, um sein Schalksauge an der Blöße der menschlichen Natur zu weiden; in den schuldlosen Trieben und unverstellten Handlungen der armen kleinen Geschöpfe die Keime künftiger Untugenden und Laster aufzusuchen: alles, was darin zweydeutig scheinen konnte, aufs schlimmste auszulegen; seine Freude daran zu haben, wenn er an den Lieblingen deines Herzens etwas fand, das ihn hoffen ließ, daß sie dereinst so große Narren oder so häßliche Schurken, als die Menschen alle in seinem System waren, seyn würden. Hättest du in dem nähmlichen Augenblicke, da deine schönen Blicke mit dankbarer Freude und herzlichem Wohlwollen auf seine halb kahle Scheitel spielten, dem alten Schalk in die Seele sehen können, gute Perisadeh! —

In der That, Momus war nicht klug mit seinem Fenster vors menschliche Herz! Die besten Men-

schen würden gerade am schlimmsten dabey gefahren seyn *).

*) Es gibt zwey Gattungen Leser, um derentwillen ein Satz wie dieser eine Entwicklung vonnöthen hat. Die einen sind die Armen am Geiste, oder (wie man sie gewöhnlich zu nennen pflegt) die Einfältigen, die mit aller Bedächtlichkeit, Zeit und Weile, womit sie ein Buch von einer gewissen Art lesen, doch selten so glücklich sind zu verstehen was sie lesen. Die andern haben an Lebhaftigkeit zu viel, was die ersten an Verstand zu wenig haben. Sie können sich unmöglich die Zeit nehmen, einer Stelle, deren Sinn ihnen nicht beym ersten Anblick in die Augen springt, ein wenig nachzudenken, und einige Aufmerksamkeit auf Beantwortung der so natürlichen Frage, was liesest du? zu wenden. Diesen beyden Gattungen — die sich gegen die ganze Summe der Leser ungefähr wie neun und zwanzig zu dreyßig verhalten mögen, und also von Seiten eines Kommentators alle gebührende Achtung verdienen — zum Besten, kann ich nicht umhin, diesen Ausspruch von seiner anscheinenden Paradoxie zu befreyen. Der Autor will vermuthlich damit so viel sagen: Die schlimmen Menschen denken ohnehin Arges in ihrem Herzen von allen andern; denn keiner von ihnen hält andere Leute für besser als sich selbst: und da keine Krähe der andern die Augen aushackt, so wagen die Bösen nichts dabey, wenn sie sie einander über der That ertappen; denn sie haben ein augenscheinliches Interesse, säuberlich mit einander zu verfahren. Die besten Menschen hingegen denken, so lang' es nur immer möglich ist, von jedermann Gutes; und hierin besteht ein so großer Theil ihrer Glückseligkeit, daß sie nothwendig sehr unglücklich werden müßten, wenn ein Fenster vor der Brust der Leute sie auf einmahl aus dem angenehmen Irrthum in die traurige Gewißheit versetzte, von so viel falschen und bösen Geschöpfen umgeben zu seyn. Es ist also klar, daß die Besten am meisten dabey verloren hätten, wenn Momus mit seinem vorbesagten Vorschlage, den Menschen ein Fenster vor die Brust zu setzen, durchgedrungen wäre.

M. Skriblerus.

Perisadeh also — um von allen diesen Abschweifungen (wiewohl sie im Grunde etwas besseres sind als sie scheinen) zurück zu kommen — dachte von diesem nähmlichen Abend an, wo sie den Kalender unter ihren Kindern in einem so angenehmen Lichte — die Abenddämmerung trug das ihrige auch dazu bey — gesehen hatte, Perisadeh, sage ich, dachte von diesem Augenblick an so vortheilhaft von dem alten Manne, daß sie, weit entfernt, seinen längern Aufenthalt in ihrem Hause ungern zu sehen, sich selbst heimliche Vorwürfe wegen der bösen Meinung machte, die sie Anfangs von ihm gehegt hatte.

Danischmend, wiewohl er (aus guten Ursachen) dem Herzen seines neuen Freundes nicht viel Gutes zutraute, sah es doch gern, daß Perisadeh günstiger von ihm zu denken anfing; denn die Unterhaltung, die er in seinem Umgange fand, wurde für ihn unvermerkt zum Bedürfniß. Er hatte der Welt nicht so gänzlich entsagt, daß die menschlichen Angelegenheiten und was er ehemahls davon erfahren oder beobachtet hatte, nicht noch immer der gewöhnliche Gegenstand seiner Gedanken gewesen wären. Nun spricht man gerne von dem, was man denkt; aber natürlicher Weise wünscht man sich Zuhörer, die uns nicht nur ohne Mühe verstehen, sondern auch von dem Ihrigen etwas zur Unterredung beyzutragen haben, und dem Gespräche Mannigfaltigkeit, Schattierung und Leben zu geben wissen.

Der Kalender war unter allen Menschen, die ihm seitdem er in Jemal lebte vorgekommen waren, der einzige, der ihm zu diesem Gebrauch dienen konnte. Die Verschiedenheit ihrer Art zu denken war hierzu

mehr vortheilhaft als nachtheilig: denn unter Leuten, die über alles einerley Meinung sind, findet gar kein Dialog Statt; einer spricht allein oder sie schweigen alle beyde. Das Herz des Kalenders kam dabey in gar keine Betrachtung: genug daß er für einen Kalender ziemlich anständige Sitten hatte, und daß sein Betragen im Hause unanstößig war. Bey so bewandten Dingen entstand natürlicher Weise eine Art von Verbindung zwischen ihnen, die sich weniger auf Sympathie als auf gegenseitiges Bedürfniß gründete, und, ohne die Schwärmerey der Freundschaft zu haben, ihren vertraulichen Ton und einen großen Theil ihrer Annehmlichkeiten hatte.

Der Kalender wurde also ein Haus- und Tischgenosse unsers Filosofen, und hatte alle Ursache von der Welt, in dieser neuen Lage (die das Beste, was er seinen Umständen nach hoffen konnte, so weit übertraf) sich glücklich zu schätzen. In der That würde er mit einem wärmern Herzen einer der glücklichsten Sterblichen gewesen seyn. Aber die Natur hatte ihm die Fähigkeit in Andern glücklich zu seyn versagt. Er war einer von den kaltblütigen Erdensöhnen, die es zwar, in so fern ihnen nichts darunter abgeht, ganz wohl leiden mögen, wenn andere Leute nach ihrer eignen Weise glücklich sind; aber mit Seelenruhe zusehen würden, wenn der Himmel einfiele, und alles rings um sie her zu Boden schlüge und zertrümmerte, in so fern nur sie selbst Mittel fänden unverletzt davon zu kommen.

Acht und zwanzigstes Kapitel.

Von zwey Menschen auf Einer Planke.

„Ob diese kalten Leute wohl so glücklich sind, als man gemeiniglich sich einbildet?"

Man erinnert sich vielleicht noch, daß einmahl zwischen dem Kalender und Danischmenden die Rede hiervon war. Aber der Kalender, der seinen Mann kennen gelernt hatte, und sich zu wohl in seinem Hause befand um ihn geflissentlich vor den Kopf zu stoßen, vermied in der Folge diese und alle ähnliche Fragen nach Möglichkeit.

Indessen gibt es doch, bey aller gebührenden Vorsichtigkeit, Augenblicke, worin man sich vergißt. Eines Tages (ich weiß nicht aus welcher Veranlassung) geriethen unsere Filosofen über die Frage: welches die eigentlichen Grenzen zwischen den Pflichten gegen sich selbst und gegen andre seyen? in einen ziemlich lebhaften Streit. Sie disputierten lange darüber, und der Kalender glaubte zuletzt, der Fehler läge bloß daran, daß sie einander nicht recht verständen. Ein Beyspiel, dacht' er, würde die Sache so klar machen, daß Danischmenden gar keine Einwendung übrig bliebe.

Setzen wir den Fall eines Schiffes, sagte der Kalender, das in diesem Augenblicke scheitert. Nicht wahr, in diesem schrecklichen Augenblicke hören alle bürgerliche und gesellschaftliche Verbindungen auf? Der Kapitän ist nun nichts mehr als der geringste Matrose; jeder hat nur Ein Leben zu verlieren; jeder hat nichts

kostbarers als sein Leben; jeder sorgt also zuerst für sich selbst. Gesetzt nun, ihrer Zwey haben sich Einer Planke bemächtigt. — Wenn die Planke beyde tragen kann, gut! dann erfordert nicht nur die Menschlichkeit, sondern eines jeden eigener Vortheil *), sich für ihre gemeinschaftliche Rettung zu bemühen. Aber, wenn die Planke nur für Einen von beyden groß genug ist, wie dann!

Wie dann? rief Danischmend in vollem Feuer. Und wenn sie vorher die tödtlichsten Feinde gewesen wären, so sollen sie sich um den Hals fallen, und Arm in Arm, Herz an Herz, es darauf ankommen lassen, ob die Wellen sie lebendig oder todt ans Land treiben wollen!

Schwärmerey, Schwärmerey! — sagte der Kalender, mit dem kaltblütigen Lächeln, das ihm bey solchen Gelegenheiten eigen war. — In solchen Augenblicken ist die Natur Meister, und die hat dann keine Zeit an Verhältnisse zu denken. Man hat dann weder Feind noch Freund, weder Bruder noch Vetter; der Mann neben uns ist dann nicht unser Nebenmensch; er ist ein Ding, dessen Erhaltung unser Untergang wäre, und welches wir, ohne das mindeste Bedenken, eben so hurtig über Bord werfen, als man im Nothfall, um ein Schiff zu retten, die kostbarsten Waaren wo-

*) Der Kalender hätte eigentlich an diesem letztern Beweggrunde genug haben können; denn des erstern erwähnt er doch nur pro forma, und ohne daß er das geringste dabey dachte oder damit sagen wollte.

I. C. H.

womit es beladen ist, über Bord wirft. Kurz, mein lieber Danischmend, diese nähmliche Planke ist — die Scheidewand zwischen der Pflicht gegen andre und gegen uns selbst!

Danischmenden war's als ob sich sein Herz im Leibe umkehrte, da er den Kalender so reden hörte. Keine Zeit an Verhältnisse zu denken! murmelte er zwischen seinen zusammen gebißnen Zähnen, indem er den Kalender mit einem Blick anstarrte, in welchen Zorn und Verachtung im nähmlichen Nu die Hitze des Ätna und die Kälte eines Gletschers zusammen gossen. — Ich möchte dich zertreten, wenn du nicht so ein Wurm wärest! — sagte der Blick!

Der Kalender merkte nun auf einmahl, daß er sich vergessen hatte, und entfärbre sich ein wenig. Danischmend erholte sich zwar bald wieder; aber es brauchte einige Tage, bis er dem alten Egoisten wieder gut seyn konnte.

Indessen sind doch, unsers Wissens, die Rechtsgelehrten auf des Kalenders Seite. Denn nachdem sie die Sache mit ihrem gewöhnlichen kalten Blute auf alle Seiten gekehrt, und mit allen rationibus dubitandi et decidendi aufs genaueste zergliedert, erörtert und erwogen haben; so erklären sie sich: „Daß, obwohlen zwar es das Ansehen haben möchte, als ob die Natur dem Menschen ein Ding gegeben habe, welches gewisse Leute Herz nennen, in Kraft dessen zum Beyspiel ein Mann, der mit einem andern Manne auf einer einzelnen Planke zwischen Leben und Tod im Meere herum treibe, dieses andern Mannes Noth wie seine eigne fühle, dannenhero auch dessen Erhaltung eben so herzlich wünsche als seine eigene, nothfolglich

nach dem Kanon, „wer den Zweck will, will auch die Mittel,“ unmöglich daran denken könne, besagten Mann mit Gewalt von besagter Planke herab zu stoßen: gleichwohlen und all diesem ungeachtet, aus beygebrachten Gründen, a, b, c, d, e, f, g, u. s. w. rechtsbeständig dargethan und erhärtet werden könne, wasmaßen in sothanem Falle beyde sowohl der Mann A, als der Mann B, jeder an seinem Theile, in Kraft der natürlichen Gleichheit nicht nur wohl befugt, sondern vermöge des Gesetzes der Selbsterhaltung sogar schuldig und verbunden seyen, einander in ein und eben demselben Augenblicke von mehrbesagter Planke herab zu stoßen, und so — als Schurken zu ersaufen, anstatt daß sie, nach Danischmends Weise, wenigstens den Trost gehabt hätten, als brave Leute umzukommen.

„Wahr ist's (sagen die gestrengen Herren ferner) falls die beyden Personen, die sich auf der nähmlichen Planke retten wollen, ein Mann und eine Weibsperson wären, so scheint die Frage beym ersten Anblick eine andere Gestalt zu gewinnen. Allein wenn man der Sache auf den Grund sieht, so befindet sich's, daß der Unterschied des Geschlechts hier in keine Betrachtung kommen kann. Ist die Weibsperson schon über die Jahre hinaus, worin ihr Geschlecht, nach dem ordentlichen Laufe der Natur, zum Kinderzeugen fähig ist, so versteht sich solches ohnehin. Im entgegen gesetzten Falle aber wäre freylich zu wünschen, daß der Mann gewiß wissen könnte, ob er auf der Insel oder Halbinsel, an die ihn die Wellen verschlagen werden, Weiber mit der erforderlichen Zeugungsfähigkeit antreffen wird oder nicht; sintemahl es im letztern Falle den An-

schein gewinnt, als ob er lieber sein eigen Leben wagen, als sich in Gefahr setzen sollte, der obhabenden Pflicht die Erde zu bevölkern, aus Mangel einer tauglichen Gehülfinn, in seinem ganzen übrigen Leben, vielleicht zu großem Nachtheile der menschlichen Gattung, keine Folge leisten zu können. Allermaßen aber erstens, von Rechts wegen nicht zu präsumieren ist, daß es in besagter Insel oder Halbinsel keine zum Kinderzeugen tüchtige Weibspersonen geben werde; zweytens, und wenn auch solches zu vermuthen wäre, die Pflicht die Erde zu bevölkern nur eine Pflicht gegen das menschliche Geschlecht ist, mithin den Pflichten eines jeden gegen sein theuerstes Selbst, im Fall eines Zusammenstoßes, in allwege billig weichen muß; überdem auch und drittens, wofern man hierbey auf das Beste der Gattung Rücksicht nehmen wollte, dem menschlichen Geschlecht an Erhaltung eines Mannes (als welchen alle Doktores, Kanonisten und Civilisten — was auch der berüchtigte Kornelius Agrippa von Nottesheim in seinem verbotenen Buche de Praecellentia sexus foeminei dagegen einwenden mag — einstimmig für das vortrefflichere Wesen erklären (mehr als an Erhaltung eines Weibes gelegen ist: als ist kein rechtsbegründeter Zweifel übrig, daß nicht auch im vorbesagten Falle der Mann zu Rettung seiner selbst wohl befugt und berechtigt seyn sollte, die Frau — ohne zu einigen anderweiten Rücksichten stricto jure verbunden zu seyn, und selbst im Falle, wenn sie gravida und partui proxima wäre, — von dickbesagter Planke herab zu stoßen, und der Wuth oder dem Mitleiden der Wellen unbedenklich zu überlassen; wobey ihm jedoch unbe-

nommen bleibt, wenn er will und kann, einen andächtigen Seufzer für ihre Rettung zu den Tritonen, Nereiden, oder irgend einem andern selbstbeliebigen Schutzpatron abzuschicken."

Der H** hole die kalten Kerle mit ihren Obwohlen und Allermaßen, sagte Danischmend. Der Mann, dem in jedem Umstande seines Lebens sein eignes Herz nicht, ohne erst bey ihnen anzufragen, auf dem Nu eingibt, was er zu thun hat, und der nicht bey allen und jeden Gelegenheiten ein besserer Mann ist, als sie es von ihm fordern, der ist, bey Gott! — Er mag meinethalben seyn was er will, (setzte er nach einer kleinen Pause in einem etwas gelaßneren Tone hinzu) aber Gott bewahre mich davor, daß ich jemahls mit ihm unter Einem Obdach schlafen müsse!

Danischmend war, wie es scheint, kein Freund von der gelehrten Distinkzion zwischen vollkommnen und unvollkommnen Pflichten, welche doch, wo die Rede von Rechten ist, ihren unläugbaren Grund und Gebrauch hat. Auch ist freylich ein mächtiger Unterschied zwischen einem edlen und gefühlvollen Manne, und zwischen einem Manne, der nie mehr thut, als man nach dem strengsten Rechte von ihm fordern kann. Um dieß zu empfinden, (welches in dergleichen Dingen immer besser ist, als es durch eine Reihe von Schlüssen heraus zu bringen) stellen wir uns zum Beyspiel ein kleines braves Völkchen vor, das im Begriff ist, gegen einen Haufen von Kriegsvölkern, die es (ob mit oder ohne Grund, gilt uns hier gleich) für seine Unterdrücker ansieht, auszuziehen. Ein alter Mann von achtzig Jahren steht im ersten

Gliede. Man hat ihn in der Eile mitgenommen; allein, da der Marsch angehen soll, tritt er aus, beschwert sich gegen den Officier über Gewaltthätigkeit, und beruft sich als ein achtzigjähriger Mann auf sein Recht, von Kriegsdiensten frey zu seyn. Der Mann hat Recht, denken wir alle; so denkt auch der Officier; und so geht der alte Mann nach Hause, und Glück auf ten Weg! — Nun stellen wir uns aber — statt dieses alten Mannes, der sich auf sein Recht: „nichts mehr fürs Vaterland zu thun," beruft, und Recht hat, und ohne jemandes Widerrede nach Hause gegangen ist — einen andern alten Mann von achtzig Jahren vor, der nicht mit getrieben worden, sondern freywillig mitgegangen ist, freywillig sich ins erste Glied gestellt hat. Da steht nun der ehrenvolle achtzigjährige Greis mitten unter frischen Jünglingen, wie eine alte vom Blitz versengte Eiche unter halb erwachsenen Fichten steht. Der Oberste wird ihn gewahr: Du ehrlicher Alter, spricht er zu ihm, wie kommst Du an diesem Platz? Geh nach Hause zu deinen Urenkeln, guter alter Vater, du hast keine Kräfte mehr zu solcher Arbeit; es wäre Sünde, wenn wir deinen guten Willen mißbrauchen wollten. Nein, sagt der alte Mann, nach Hause geh' ich nicht; laßt mich mitziehen! Es ist wahr, meine Füße sind schwach, mein Arm auch; ich werd' euch nicht viel helfen können: aber meine Gegenwart kann doch zu etwas nütze seyn. Diese jungen Männer da neben mir werden mich ansehen, und auf meiner Stirne lesen, welche Lust es ist, für Freyheit und Vaterland zu sterben. Trifft mich eine Kugel, wohl! so hab ich die Freude, einen jüngern, bessern Mann, den sie

sonst an meinem Platze getroffen hätte, dem Land erhalten zu haben. —

Nun, liebe Leser, was sagen eure Augen? — Guter Gott! was für ein Unterschied zwischen einem alten Manne und einem alten Manne ist! — Jener hatte Recht; aber dieser hat unsre glühende Bewunderung, unser ihm entgegen klopfendes Herz: wir sind alle seine Kinder, fallen ihm zu Füßen, bitten mit Freudenthränen um seinen Segen, und gehen froh und rüstig in den Tod mit ihm. Gott! was für ein alter Mann! — Und wer müßten die seyn, die ein Volk bezwingen wollten, das diesen alten Mann an seiner Spitze hätte?

Neun und zwanzigstes Kapitel.

Über gewisse Eigenheiten im Karakter Danischmends, die ihm von der Welt schlimmer ausgelegt wurden, als er es verdiente.

Wir können nicht bergen, Danischmend hatte bey gewissen Gelegenheiten und zu gewissen Zeiten — meistens wenn er zu lange versäumt hatte Rhabarber zu nehmen, — kleine Anfälle von einer gewissen Unduldsamkeit, die wir ihm — recht gern übel nehmen, und für einen häßlichen Flecken in seinem Karakter ausgeben wollten, — wenns nur irgend möglich wäre. Aber es waren in der That bloß zufällige Anwandlungen, und gingen so schnell vorüber, und thaten so wenig

Schaden, und entsprangen aus einem so warmen, ehrlichen, mit der ganzen Menschheit es so wohl meinenden Herzen, daß mirs unmöglich ist, ihm deßwegen unhold zu seyn.

Das ärgste, wozu ihm diese vorüber gehende Unduldsamkeit trieb, war, daß er in der Hitze des Paroxysmus etliche ungeduldige oder unziemliche Worte ausstieß; einen Schurken — einen Schurken nannte; oder auch wohl einen ehrlichen Mann, dem entweder die Natur vergessen hatte, ein Herz zu geben, oder der von Amts und Berufs wegen keins haben durfte, in der Unbesonnenheit seines menschenfreundlichen Eifers — zum Henker wünschte. Nun wäre aber, wenn es auf Danischmends Willen angekommen wäre, auf dem ganzen Erdboden kein Galgen, kein Henker, und kein hängenswürdiges Menschenkind gewesen. Es ist also klar, daß es mit seinem vorbesagten Wunsche nicht so böse gemeint war; und in der That seine Feinde — wiewohl es meistens sehr fromme oder sehr wohl erzogene Leute gewesen seyn sollen — hatten Unrecht, ihm solche Kleinigkeiten so hoch aufzumutzen.

Ein unläugbarer Beweis, daß er es so böse nicht meinte, wenn er in einem solchen jählingen Anstoß von Unwillen oder Mißmuth gegen irgend einen seiner Nebenmenschen auffuhr, oder ihn zum Henker, oder wohl gar — wiewohl dieß schon eine außerordentliche Reizung voraussetzte — zum Dedschial*) wünschte, liegt (wie mich däucht) darin, daß von dem Augenblick an, wo sein Unwille zum höchsten Grad der Hitze ge-

*) Dem Antichrist der Muhamedaner.

stiegen war, kann zwey oder drey Stunden verflossen, da man ihn schon, eifriger als jemahls ein Mann an seiner eignen Apologie gearbeitet hat, beschäftigt sah, die besagte Person gegen sich selbst zu rechtfertigen, oder, wenn dieß gar nicht anging, wenigstens alles geltend zu machen, was nur immer zu ihrer Entschuldigung aufzubringen war.

Auch über diesen Zug seines Karakters wurde, da er noch zu Dehly war, sehr verschieden, und — wie man leicht denken kann — nicht zu seinem Vortheile geurtheilt.

Indessen wußten doch die Wenigsten, die ihn genau kannten, — und keine Art von objektiver noch subjektiver Geheimursache hatten, Karikaturen von ihm zu machen und als seine Bildnisse in der Welt herum zu bieten — sehr genau, was an der Sache war. Nähmlich unter allen unbefiederten Zweyfüßlern auf diesem Erdenrunde lebte schwerlich jemahls ein einziger, den die Entdeckung irgend einer beträchtlichen Unvollkommenheit an seinem Nächsten — sonderlich wenns ein Mann von Genie oder eine schöne Frau war — so empfindlich geschmerzt und oft so seelenkrank gemacht hätte als Danischmenden. Wenn zum Beyspiel ein Mann Dampf und Rauch von sich gab, statt daß er nach Danischmends Meinung wie die helle Sonne hätte leuchten können, — oder wenn einer, mit seiner natürlichen Größe nicht zufrieden, auf Stelzen einher schritt, oder sich vor Eigendünkel blähte und auftrieb, bis er hätte platzen mögen; — oder wenn ein Mensch, der eignes Verdienst haben konnte, sich viel darauf zu gut that, der Vorreiter oder Schweifträger eines andern zu seyn; — in allen diesen und zwanzig

ähnlichen Fällen war ihm, in dem Augenblicke, da sie ihm aufstießen, nicht anders zu Muthe, als ob ihm ein großer Unfall, der ihn selbst unmittelbar beträfe, angekündigt würde. Aber wenn er irgend einen Menschen, an dem etwas schätzbares war, und den er gern hätte lieben mögen, sich einer unedlen verächtlichen Leidenschaft überlassen, oder eine Handlung thun sah, die eines guten Menschen unwürdig ist; — dann war der Schmerz, den er davon in seinem Busen fühlte, so brennend, daß er nicht viel heftiger hätte seyn können, wenn er selbst die schlechte That begangen hätte.

In der ersten Ungeduld brach er dann gemeiniglich mit etlichen rhetorischen Figuren los, wie sie ihm der Affekt eingab, ohne an Auswahl der Wörter denken zu können; aber so wie dieser Paroxysmus vorüber war, strengte er nun alle seine Seelenkräfte an, um des unerträglichen Schmerzens los zu werden, den Mann den er liebte, oder zu lieben wünschte, verachten oder (was der Seele ungleich schmerzlicher ist *) hassen zu müssen.

*) Haß ist eine schmerzlichere Empfindung als Verachtung. Dieß scheint eine unläugbare Erfahrung zu seyn; wiewohl Verachtung einen ungleich tiefern Grad von wirklicher oder eingebildeter Unvollkommenheit voraussetzt als Haß. Man kann einen Gegenstand zugleich hassen und hochschätzen; aber den Gegenstand unsrer Verachtung würdigen wir unsres Hasses nicht. Man sollte aber denken, daß die Verachtung, weil sie aus dem Anschauen eines tiefern Grades von Unvollkommenheit entsteht, der schmerzhaftere Affekt seyn müßte; und dennoch lehrt die Erfahrung das Gegentheil.

Nun fand er kein andres Mittel — wenigstens keines das immer und in allen Fällen so gänzlich in seiner Gewalt gewesen wäre — als daß er nicht abließ, bis er der Handlung, die seinen Unwillen gereitzt hatte, eine erträgliche Wendung gegeben, oder irgend einen Grund oder eine Hypothese aufgetrieben hatte, wodurch er sich von der traurigen Nothwendigkeit erledigen konnte, einen Menschen hassen oder verachten zu müssen, dessen Freund er zu seyn wünschte, weil er ein Freund der Menschheit war.

In den Fällen, wenn der Kalender mit seinem Spitzkopfe, oder mit dem Stücke Kieselstein, das er statt des Herzens im Busen trug, wider ihn stieß, hatte dieß wenig Schwierigkeiten. Es war eine bloße Fibernsache, wie wenn man den Ellenbogen an eine

Ich glaube die Ursache davon ist diese: Mit dem Gefühl der Verachtung eines andern ist allezeit unmittelbar ein lebhaftes Gefühl unsrer eignen Vorzüglichkeit verbunden; daraus entsteht eine Mixtur, die in manchen Fällen mehr angenehm als widerlich ist. Aber der Haß ist reiner unvermischter Schmerz; und selbst die Vorzüglichkeiten, die wir an dem Gegenstand unsres Hasses gewahr werden, und ihm (ungern genug) zugestehen müssen, schärfen das Gefühl dieses Schmerzes, anstatt es zu mildern oder zu versüßen. Es ist also ganz natürlich, daß man, im Nothfall und wenn man sich nicht anders zu helfen weiß, um einer so bittern Seelenpein los zu werden, den Haß in Verachtung zu verwandeln sucht, und zu diesem Ende den Gegenstand von allem, was er Schätzbares und Vorzügliches hat, in der Einbildung rein abstreift, und bis auf die Haut auszieht; ein Fänomen, dessen uns die Erfahrung täglich belehrt, und welches sich auf diese Weise vollkommen erklären läßt.

M. Skriblerus.

Tischecke gestoßen hat. So wie die erste Empfindung vorüber gebraust war, stellte sich ihm alles, was den Kalender entschuldigte, auf einmahl dar. Seine Geburt, seine Erziehung, sein ehemahliger Derwischenstand, sein seit so langer Zeit herum schweifendes Leben unter den rohesten Menschenarten, seine Kalenderschaft, und sein halb grauer Kopf oben drein, alles zusammen genommen machte in Danischmends Augen eine so gute Apologie, daß Plato und Demosthenes und Cicero keine bessere hätten machen können.

Indessen konnte es doch nicht wohl anders seyn, als daß der Kalender bey länger fortgesetztem Umgang ihm unvermerkt in einem weniger milden Licht erscheinen mußte; und der Übergang von der Meinung, daß er gar kein Herz, oder (was auf eben dasselbe hinaus läuft) ein taub gewordenes Herz habe, zu der noch ungünstigern, daß er ein Mensch von verdorbnem Herzen sey, war ein so kleiner Schritt, daß es nur einer einzigen Entdeckung, die das letztere wahrscheinlich machte, bedurfte, um ihn des Fürsprechers zu berauben, den er nur zu lange in Danischmends gutem Herzen gefunden hatte.

Danischmend bekam nur zu bald mehr als Eine Gelegenheit, einige Entdeckungen dieser Art zu machen.

Dreyßigstes Kapitel.

Worin wir den Kalender näher kennen lernen.

Der geneigte Leser wird, einer Unterbrechung von drey Kapiteln ungeachtet, sich des plötzlichen Einfalls noch wohl erinnern, welchen Danischmend im sechsund zwanzigsten Kapitel hatte, sich — aus Sorge für das Seelenheil der armen Bewohner von Jemal — zu ihrem Imam aufzuwerfen, und der eben so großen Hastigkeit, womit er von diesem Vorhaben wieder absprang, als ihm der Kalender die Folgen vorstellte, die ein solcher Schritt wahrscheinlich nach sich ziehen würde.

Der Kalender hatte seine Weissagungen aus bloßer Eingebung des Widersprechungsgeistes, der ihm zur andern Natur geworden war, angestimmt, und es fiel ihm gar nicht ein, daß Danischmends Abscheu vor den Sultanen so weit gehen könnte, daß er eine Gelegenheit, selbst so etwas wie ein Sultan zu werden, aus den Händen lassen sollte. Er hatte diesen Abscheu bloß als die Folge einiger empfindlicher Beleidigungen, welche Danischmenden vermuthlich am Hofe zu Dehly widerfahren seyn mochten, angesehen; und man muß gestehen, ein Mann wie er, — das ist ein Mann, der sich keinen Begriff davon machen konnte, wie man aus bloßer Menschenliebe den stärksten Versuchungen der Eigenliebe widerstehen könne, — mußte so denken, oder gar nichts.

Sein Erstaunen war also nicht klein, als er Da-

nischmenden auf die erste Vorstellung, die er ihm gegen seinen Einfall machte, so plötzlich auf die Seite springen, und auf einmahl so fest entschlossen sah, die Jemaliter sich selbst und ihrem Schicksale zu überlassen. Dieß war weder was er erwartet hatte, noch was er wünschte; denn im Grunde gefiel ihm Danischmends Projekt gleich beym ersten Anblick, und, wie gesagt, er machte seine Einwendungen lediglich aus der Ursache, weil es ihm unmöglich war eine Gelegenheit vorbey gehen zu lassen, wo er jemanden, es mochte Freund oder Feind seyn, verwirren und in Verlegenheit setzen konnte.

„Aber (wird man vielleicht denken) was für einen Vortheil konnte der Kalender davon haben, wenn Danischmend sich zum Imam oder Emir dieses kleinen Volks aufwürfe? Er hoffte doch nicht sein General-Vikarius zu werden?"

Dieß wohl nicht. Der Hang zum Müßiggehen war zu tief bey ihm eingewurzelt, und Ehrgeitz oder Begierde nach einem Glücke, dessen Erwerbung ihm viele Mühe gekostet hätte, waren keine Leidenschaften die jemahls viel Gewalt über ihn gehabt hätten. Er war am liebsten ein bloßer Zuschauer. Aber eben darum hatte er seine Freude an Veränderungen und neuen Auftritten; besonders wenn er vermuthen konnte, daß sie fruchtbar an unerwarteten Folgen seyn und ihm viel Stoffs darbieten würden, sich über die Thorheiten der Menschenkinder lustig zu machen. Mit Einem Worte, der alte Bube liebte Unheil, und befand sich nie besser als wenn es recht bunt und toll in der Welt zuging: ja er machte sich bey Gelegenheit nicht das mindeste Bedenken, wo er einige Funken glimmen

sen, zu blasen und zu schüren, bis ein großes Feuer daraus wurde; und dann sehr eilfertig als zum Retten herbey zu laufen, einen großen Krug voll Öhl hinein zu schütten, und, wenn die Flamme mit verdoppelter Wuth empor loderte, zu jammern, daß er in der Eile den Öhlkrug für den Wasserkrug ergriffen habe.

Danischmend, mit aller seiner Kenntniß der Welt, hatte gerade eben so wenig Begriff von dieser besondern Art von Bosheit, als der Kalender von dem Grade der Gutherzigkeit, der dazu erfordert wurde, einen Entwurf bloß darum unausgeführt zu lassen, weil er durch entfernte und ungewisse Folgen das Glück andrer Menschen in Gefahr setzte; — eine Sache, um die er sich eben so viel bekümmerte, als ob der Mann im Mond verwichene Nacht wohl oder übel geschlafen habe.

Halte mir meine Freymüthigkeit zu gut (sagte er zu Danischmenden, da sie wieder auf diese Materie kamen): aber in Wahrheit, ich begreife nicht, wie ein Mann, der mit so viel Enthusiasmus wie du, sich für andrer Menschen Bestes beeifert, einen Plan, den er für das einzige Mittel ansah, seine Mitbürger vor größerer Verderbniß ihrer Sitten zu verwahren, um solcher Bedenklichkeiten willen fahren lassen kann.

Ich denke, Freund Kalender, versetzte Danischmend, du hättest schon lange merken können, daß bey mir die Filosofie im Herzen, nicht im Kopfe sitzt. Die Gefahr der guten Leute, unter denen ich lebe, ist so groß noch nicht, daß man genöthigt wäre, zu verzweifelten Mitteln zu greifen. Meine Liebe zu ihnen vergrößerte sich die Folgen des Übels, das ihnen

die drey Fakirn zugefügt haben. Im Grund ist es eine bloße Verwundung eines Körpers, dessen Säfte gut und balsamisch sind. Bey unverdorbnen Seelen heilt sich ein so kleiner Schade von selbst. Die Natur ist der beste Arzt.

Ich wünsche, daß es so seyn möge, erwiederte der Kalender mit einer unglaubigen Miene. Aber ich müßte mich sehr betrügen, oder die Zeichen, daß die Sitten in diesen Thälern sich verschlimmert haben, werden täglich sichtbarer. Ich sehe Weiber, die über ihre Männer klagen, und Männer, die sich auf Unkosten der Weiber rechtfertigen. Erst noch diesen Morgen hatte ich viele Mühe, unserm alten Nachbar Kassim den Argwohn, daß seine Frau mit dem jungen Faruck in einem geheimen Verhältnisse stehe, aus dem Kopfe zu reden.

Danischmend schüttelte den seinigen, da er hörte, daß sich der Kalender so viel in die häuslichen Angelegenheiten seiner Nachbarn mischte. Sein Genius schien ihm zuzuflüstern, daß es nicht desto besser sey.

Und ich hörte bey dieser Gelegenheit, fuhr der Kalender fort, daß Feridun, einer von den Männern, deren Weiber sich neulich im Fluß ersäuft haben, über die Gebirge nach der Hauptstadt gegangen ist, sich ein paar hübsche Sklavinnen zu kaufen. Man murmelt stark darüber, und es ist zu besorgen, daß sein Beyspiel Nachfolger haben, und den häuslichen Frieden unsrer guten Landleute mächtig stören dürfte.

Danischmend, anstatt dem Kalender zu antworten, lief eilends davon, um sich in eigner Person zu erkundigen, was an der Sache sey.

Der Kalender hätte ihm diese Müh' ersparen können, wenn er ihm gesagt hätte, daß — wofern der alte Kassim einigen Verdacht wider seine Frau gefaßt hatte, und Feridun nach der Stadt gegangen war, sich eine oder zwey Sklavinnen zu kaufen, niemand anders daran Ursache war als — der Kalender selbst.

Dieß bedarf einiger Erklärung.

Ein und dreyßigstes Kapitel.

Erster Versuch des Kalenders auf die Ruhe der Jemaliter.

Der Kalender — wiewohl der Leser schon Ursache gefunden haben kann, nicht die beste Meinung von ihm zu hegen — war ein schlimmerer Vogel als wir denken. Sein Haar und sein Bart erweckten zwar ein günstiges Vorurtheil für seine Weisheit; denn sie hätten einem Epiktet Ehre gemacht; aber er befand sich noch so wohl bey Kräften, und die Diät in Danischmends Hause schlug ihm so wohl an, daß ihm dann und wann wieder von den Zeiten träumte, wo er den Eseltreiber und (wenn er anders nicht geprahlt hat) zuweilen den Esel selbst gespielt hatte.

Kassims Frau war ein hübsches stämmichtes Weib von fünf und dreyßig Jahren, mit großen schwarzen Augen, und einer Figur, die der Kalender ungemein nach seinem Geschmacke fand. Er hatte also nach der Maxime des Derwischen, seines ehmahligen Pflege-

vaters, angefangen, sich um des alten Kassims Freundschaft zu bewerben. Zeineb (so hieß die Frau) hatte sich — nicht darum bekümmert. Der Kalender hätte sieben Jahre lang alle Tage zweymahl in ihr Haus kommen können, ohne daß sie Acht darauf gegeben hätte, mit was für Augen er ihr nachsah, wenn sie aus der Stube ging, oder wohin er seine Blicke schießen ließ, wenn sie sich von ungefähr bückte, um etwas vom Boden aufzuheben. Diese Art von Unachtsamkeit lag in ihrer Gemüthsart: überdieß schien sie mit dem alten Kassim, der ungeachtet seiner Jahre nichts weniger als ein Tithon war, vollkommen zufrieden zu seyn.

Gleichwohl konnte oder wollte der Kalender sich nicht aus dem Kopfe bringen, daß in der ganzen Gegend keine Frau sich besser dazu schicke, das gestörte Gleichgewicht in seinem innern und äußern Menschen wieder herzustellen, als Zeineb. Kurz, seine Begierden hatten sich auf ihr gelagert: und da weder in seinem Herzen noch in seinen Grundsätzen etwas war, das ihn verhinderte Böses zu thun, wenn ihn dessen gelüstete; so hatten sich seine Begierden mit seiner Klugheit berathen, wie ers anzufangen hätte, mit möglichster Sicherheit und Zeitersparung zu seinem Zwecke zu kommen.

Das Resultat dieser Berathschlagung war, er müßte etwas zwischen dem alten Kassim und seiner Frau anzuzetteln suchen, das die letztere nöthigen würde, sich um seine Freundschaft und Hülfe zu bewerben, ohne daß es Kassim übel finden könnte. Den Umständen nach konnte dieß Etwas nichts anders seyn als Eifersucht.

Diesen nähmlichen Morgen hatte der Kalender angefangen, die erste Hand ans Werk zu legen.

Zeineb war abwesend, als er zu Kassim kam, der unter seiner Vorhütte saß, und einen großen Korb in Arbeit hatte. Sie sprachen von allerley Dingen, und unvermerkt lenkte der Kalender das Gespräch auf die Weiber.

„Ich begreife nicht, sagte er, wie ein Mann ruhig seyn kann, der eine Frau hat, zumahl wenn es eine junge und schöne Frau ist. Ihr Männer hier zu Lande seyd glückliche Leute, daß ihr nichts von den Sorgen wißt, womit sich andrer Orten die armen Käuze placken müssen, die eine hübsche Frau für sich allein behalten wollen."

Dieß ist von alten Zeiten her immer so bey uns gewesen, sagte Kassim, indem er mit großer Gelassenheit fortfuhr, an seinem Korbe zu flechten. Jeder hat die Seinige, und jede den Ihrigen — jedes begnügt sich mit dem Seinigen — und was braucht es da zu sorgen?

„Und doch hätten die drey jungen Fakirn mit ihren Lingams, wenns nur ein paar Wochen später zum Ausbruch gekommen wäre, einen verdammten Spuk unter euch anrichten können!" — sagte der Kalender.

Das mag seyn, erwiederte der alte Kassim; aber die jungen Kerle brauchten auch Zauberey dazu. Die armen Weiber waren unschuldig an der Sache; sie wußten gerade so viel als mein Korb, was der Talisman zu bedeuten hatte, den sie sich an den Hals hängen ließen.

„Dafür wollt' ich eben nicht Bürge seyn," sagte der Kalender.

Weil ihr uns noch nicht kennt, alter Herr, versetzte Kassim, dessen Bart noch einen guten Theil schwarzer Haare mehr aufzuweisen hatte, als des Kalenders seiner.

„Ja, sprach dieser, wenn alle Weiber in diesem Lande sind wie die deinige, dann — dann kann ein Mann schon ruhig seyn, ohne sich gleich über jede Kleinigkeit zu ängstigen.“

Es ist mir nie eingefallen, mich der meinigen wegen zu ängstigen, sagte Kassim. Ich wüßte nicht, daß sie mir in den neunzehn oder zwanzig Jahren, seit sie mein ist, die kleinste Ursache dazu gegeben hätte.

„Dieß ist eben was ich sage. Wenn man seiner Frau so gewiß ist wie du — so mag sie immer —“

Hier hielt der Kalender ein, und der alte Kassim erwartete eine Weile mit seinem gewöhnlichen Flegma, was folgen würde.

Endlich da nichts folgen wollte, sagte er, ohne daß in seinem Tone mehr Neugier war, als wenn die Rede von einer Frau des großen Lama gewesen wäre:

Was mag sie immer?

„So mag sie immer mit einem andern ein wenig freundlich thun. Eine hübsche Frau hört doch immer gern, wenn ihrs ein andrer als ihr Mann sagt, daß sie noch hübsch ist.“

Mit einem andern freundlich thun? — wiederholte Kassim, indem er in der Arbeit einhielt und den Kalender ansah.

„Ich meine in aller Unschuld. Ich denke nichts arges dabey, Kassim, wenn sich eine Frau von einem hübschen jungen Kerl wie Faruck über einen Zaun helfen läßt.“

Wie Faruck? sagte Kassim —

„Und wenn er ihr auch, weil man eine solche Gelegenheit nicht immer hat, von ungefähr einen Kuß gegeben hätte —"

Einen Kuß gegeben hätte? rief Kassim und ließ den Korb aus der Hand fallen: der junge Faruck meinem Weibe? — Aber ich bin nicht klug! Wer dir wohl den Bären angebunden haben mag?

„Vielleicht kam er auch nur von ungefähr mit seinem Mund auf den ihrigen, fuhr der Kalender fort: oder meine Augen konnten auch wohl bezaubert seyn."

Du hast es also selbst gesehen? fragte Kassim.

„Ich bitte dich, guter Kassim, sey ruhig: ich wollte schwören, daß deine Frau die ehrlichste Frau in ganz Kischmir ist. Ich war ein Thor, daß ich dir was davon sagte. Aber wer konnte sich auch einbilden, daß ein Mann von einer solchen Kleinigkeit gleich Feuer fangen würde!"

Du hast es selbst gesehen? wiederholte der alte Kassim, indem er den Korb auf die Seite stieß, aufstand, und den Kalender beym Arm faßte: wann, wo, wie hast du's gesehen?

„Ich sage dir kein Wort weiter, wenn du nicht wieder ruhig wirst."

Kein Wort weiter? So hast du noch mehr gesehen?

„Und wenn sie denn auch mit einander ins Bohnenfeld gegangen wären? — Aber ich wiederhol' es, Kassim, es fällt mir gar nicht ein, daß du deßwegen Ursache haben könntest, auf deine Frau ungehalten zu seyn."

Das muß ich wissen, was ich seyn soll, sagte Kassim. — Aber wann sahst du das alles?

„Diesen Morgen, ungefähr eine halbe Stunde, eh' ich zu dir kam. Ich ging einen meiner gewöhnlichen Spaziergänge im Walde, der an eure Felder stößt. Da sah ich den jungen Faruck im Felde arbeiten, und indem ich so fortging, kam Zeineb vom Dorfe her, und wollte über den niedern Zaun steigen, der am Felde hinab läuft. Sie konnte mich, weil ich seitwärts hinterm Gesträuche stand, nicht sehen. Und wie sie nun über den Zaun steigen wollte, blieb sie mit dem Rocke hangen. Da lief Faruck was er konnte, und wickelte sie los, und hob sie herüber, und gab ihr in dem nähmlichen Augenblick einen Schmatz, den ich hören mußte, wenn ich auch nichts gesehen hätte, oder ich hätte zugleich taub und blind zugleich seyn müssen; und da —"

Und da — was weiter? rief Kassim.

„Und da ging jedes seinen Weg, denk' ich; sie müßten denn nur mit einander gegangen seyn, wofür ich nicht gut stehen kann: denn ich war nicht neugierig mehr zu sehen. Es fiel mir nicht ein, daß unter so guten Leuten, wie ihr seyd, was Übels darin seyn könnte, wenn ein junger Kerl eine Frau über einen Zaun hebt, und sich einen Kuß für seine Mühe nimmt oder geben läßt. Und wenn Faruck sie auch ein wenig lieber sähe als ihre Großmutter, was wäre sich da viel darüber zu wundern?"

Gut, gut, sagte Kassim, indem er sich wieder setzte und seinen Korb zwischen die Knie nahm, und fortarbeitete: wenn er ihr auch zwey Küsse für Einen gegeben hätte, — da ist nicht viel darüber zu sagen. —

Der verzweifelte Korb! Da bricht mir ein Faruck nach dem andern *)! — Wie du sagtest, da ist gar nichts darüber zu sagen — ich bin völlig deiner Meinung, alter Herr! — Ich werde in meinem Leben nicht mit dem Korbe fertig werden! Ich glaube, ich bin verhext!

„Alles warum ich dich bitte, sagte der Kalender, indem er wegging, laß dir gegen Zeineb nichts von der einfältigen Historie merken. Es ist nichts, in der That nichts. — Aber, wie die Weiber sind, wenn sie sehen, daß man über eine Kleinigkeit viel Wesens macht, so denken sie der Sache nach, und dann wird sie immer größer und größer, wie ein Nachtgeist, der sich einem Wanderer auf die Schultern huckt; — und zuletzt kann aus Spaß Ernst werden. Es ist nichts, sag' ich dir; Zeineb ist eine ehrliche Frau — Indessen wirst du nicht übel thun, Freund Kassim, wenn du ein Auge auf den jungen Faruck hast."

Als der Kalender fort war, warf der alte Kassim seinen Korb in einen Winkel, rieb sich die Stirne, und dachte dem Handel nach.

„Ich wollte meine Seele verpfänden, daß sie immer ehrlich gewesen ist, seit ich sie kenne! Es ist kein braveres Weib im ganzen Dorfe! Und was da begegnet ist, ist tausend andern begegnet, und sie ist nicht um ein Haar schlechter darum. — Aber, wenn ihr der junge Kerl in die Augen gestochen hätte? — wenn ihr dieß nicht von ungefähr so begegnet wäre? wenn sie einander gar bestellt hätten? — wenn er ins Bohnenfeld

*) Er wollte sagen, ein Rohr nach dem andern; denn vermuthlich flocht er den Korb aus gespaltenem Bambusrohr.
Murrzufflus.

mit ihr gegangen wäre? — Es ist unmöglich! — Was ist unmöglich? — Es kann seyn! — es kann nicht seyn! — Ich wollte der Kalender hätte mir nichts davon gesagt — oder hätte mir mehr gesagt! — Aber konnt' er mehr sagen, wenn er nicht mehr wußte? — Das ists eben was ich wissen möchte! Der vertrackte Faruck! — Sie hat die schönste Wade von der Welt — wenn er sie gesehen hätte? — Das muß er wohl, da er ihr den Rock vom Zaun los wickelte! Ich wollte daß ihm die Hand verdorret wäre, da er sie anrührte! daß er aufm Platz erblindet wäre! daß ihm — Aber, wenn er nun auch was gesehen hat — desto schlimmer für ihn! Er wirds so bald nicht wieder aus dem Kopfe kriegen! Es wird ihm des Nachts im Schlafe vorkommen; er wird darnach schnappen, und in die Luft greifen, und wenn er glaubt er hab' es, wacht er auf, und hat — nichts. Es ist unmöglich! Zeineb — ich setze mein Leben für deine Ehrlichkeit!"

Zeineb hatte keinen Lingam getragen. — Dieser Umstand kam ihr jetzt bey ihrem Alten sehr zu Statten. Aber unglücklicher Weise fiel ihm ein, daß sie am nähmlichen Morgen, als der Lärm mit den Fakirn ausbrach, den Wunsch geäußert hatte, auch einen Lingam zu haben.

„Alle ihre Nachbarinnen hätten einen; sie allein nicht: was würden die Leute denken, wenn sie die einzige wäre, die keinen Lingam hätte?"

Der alte Kassim war noch nicht ganz einig mit sich selbst, was er von der Sache denken, oder wie er sich gegen Zeineb benehmen sollte, als sie mit einem Korbe voll Bohnen auf dem Kopf in die Hütte trat. Es däuchte ihm, daß er sie lange nicht so schön gesehen

habe; und es fuhr ihm kalt den Rücken hinab; indem er dieß dachte. Die Bewegung und die Sonnenhitze machten die Verschönerung sehr natürlich.

Laß dir was erzählen, Kassim, sagte sie, indem sie ihren Korb hinsetzte; und da erzählte sie ihm mit der Munterkeit und Treuherzigkeit eines so kunstlosen und nichts Arges denkenden Geschöpfes als sie war, die ganze Geschichte, die ihr, indem sie über den Zaun ins Feld steigen wollte, mit dem jungen Faruck begegnet war. Sie verschwieg nicht den kleinsten Umstand. — „Soll ich ihm nicht eine derbe Ohrfeige dafür geben? dacht' ich, als er mir den Kuß stahl. Aber eine Ohrfeige für einen Kuß! — Und dann hatte er mir doch eben einen Dienst erwiesen."

Zeineb sagte dieß mit einer so wahren Herzenseinfalt, daß dem boshaftesten Ausspäher und Belauerer des weiblichen Herzens, wenn er sie gesehen, und den Ton, womit sie es sagte, gehört hätte, kein Zweifel möglich gewesen wäre.

Zu gutem Glück sah uns niemand, setzte sie hinzu. Aber ich sagte ihm, daß ich dir alles erzählen würde. Da schlich er sich fort, und kratzte sich hinter den Ohren. Und doch bin ich gewiß, daß er nichts Arges im Sinne hatte. Er ist noch so jung! Aber doch will ichs seiner Mutter sagen, damit sie ihm unverzüglich eine Frau gibt; denn nun möcht's wohl Zeit seyn! Der arme Junge! Er zitterte wie Espenlaub, da er mir den Rock von der Hecke los machte.

Der alte Kassim fühlte sich in diesem Augenblick um vierzig Jahre jünger. Kein Mensch auf dem ganzen Erdenrunde war halb so glücklich wie er. Er drückte die schöne Zeineb in seine Arme, und konnte nichts sa=

gen; aber sein Entzücken und seine Liebkosungen setzten sie in Erstaunen.

Des Kalenders wurde gar nicht gedacht.

Kassim hatte sich eben wieder an seinen Korb gemacht und war im Begriff den Nahmen Zeineb so zierlich als ihm möglich war, darein zu flechten, als Danischmend in seine Hütte trat. Das gute Vernehmen, worin er das Ehepaar fand, überraschte ihn so angenehm, daß er ihnen beynahe seine Verwunderung darüber bezeigt hätte. — Ich muß diesen Kalender besser beobachten, dacht' er bey sich selbst.

Drey Tage nach dieser Begebenheit erfuhr man, daß sich Faruck ein Mädchen zum Weibe genommen hatte, das mit Zeineb beynahe von gleicher Gestalt und Größe war. Zeineb erzählte ihr Abenteuer Perisadeh, und Perisadeh Danischmenden.

Dank sey dem Himmel! rief er: unsre Sitten sind noch so schlimm nicht als sie der Kalender wünscht.

Du thust ihm Unrecht, sagte Perisadeh. Er mag wohl einen wunderlichen Kopf haben; aber gewiß sein Herz kann nicht so schlimm seyn. Er hat unsre Kinder so lieb! Alle Tage lehrt er sie was neues, und die Kinder lieben ihn als wenn er ihr Großvater wäre. Auch sagt ihm in der ganzen Gegend niemand etwas Böses nach.

Gut, versetzte Danischmend. Ich denke nicht gern schlimmer von einem Menschen weil er mehr Verstand hat als andre, und manchmahl mehr zu sehen glaubt als er sieht. Aber seine Grundsätze machen mich ein wenig mißtrauisch. Wenn er gut ist, so ist er der erste gute Mann mit solchen Grundsätzen, den ich in meinem Leben gesehen habe.

Zwey und dreyßigstes Kapitel.

Danischmend lernt Körbe machen.

Seit der Begebenheit mit der schönen Zeineb kamen Danischmend und Perisadeh öfters in des Korbmachers Haus. Die Weiber setzten sich mit ihrer Arbeit zusammen, und Danischmend sah dem alten Nachbar zu, wie er Körbe flocht.

Auf einmahl fiel dem Filosofen ein, daß er schon über vierzig Jahre alt sey, und noch keine Handarbeit gelernt habe. Von uralten Zeiten her, sagte er zu dem Korbmacher, ist es immer in den Morgenländern gebräuchlich gewesen, daß die Gelehrten nebenher auch ein Handwerk zu treiben verstehen mußten: ich schäme mich, vielleicht der einzige zu seyn, der nichts kann als denken und reden; denn das Bißchen Gärtnerey, womit ich mich zuweilen abgebe, will nichts bedeuten. Lehre mich deine Kunst, Kassim. Ich gebe dir mein Wort, daß ich dir keinen Eintrag thun will. Es muß doch eine wahre Lust seyn etwas zu *machen*, wenns auch nur ein Korb ist; und denken oder reden läßt sichs ja eben so gut, während man Binsen oder gespaltenes Rohr in einander flicht, als wenn die Finger müßig bleiben. Lehre mich deine Kunst, Nachbar, und statt des Lehrgeldes sollen alle Körbe, die ich mache, dein seyn.

Kassim ließ sich dazu willig finden, und Danischmend, der alles, was er sich einmahl in den Kopf gesetzt hatte, mit großem Eifer trieb, wurde in kurzer Zeit ein größerer Künstler in der Korbmacherey als

sein Meister selbst. Er verfertigte allerley Arten der niedlichsten Körbchen, und es war eine Lust zuzusehen, wie behend und geschickt ihm die Arbeit von der Hand ging.

Der Kalender ermangelte nicht, wenn Danischmend und Kassim so beysammen saßen, den dritten Mann abzugeben, und, während er sich bald dieß bald das dabey zu thun machte, die kleine Gesellschaft, zumahl wenn die beyden Frauen zugegen waren, mit kurzweiligen Erzählungen zu unterhalten.

Danischmend, wiewohl er die Augen bloß auf seiner Arbeit zu haben schien, bemerkte doch sehr gut, daß der Kalender die seinigen selten von Zeineb verwandte, sich immer gern so nahe als möglich an sie machte, und durch tausend kleine Dienstleistungen sich in ihre Gunst einzuschmeicheln beflissen war. Kassim und Zeineb merkten nichts; und der Kalender, da er alle seine Mühe verloren sah, und auf die Hoffnung, den Gegenstand seiner Lüsternheit allein zu finden, Verzicht zu thun anfing, kam nach und nach immer seltner in Kassims Hütte, und blieb, als Feridun aus Kischmir zurück gekommen war, gänzlich weg.

Dieß war es eben was Danischmend wollte, und wir zweifeln nicht, daß es mit dem Einfall, das Korbmachen von dem alten Kassim zu lernen, hauptsächlich darauf abgesehen war, den kleinen Anschlag zu vereiteln, den der lüsterne alte Sünder auf die schwarzen Augen und runden Arme der Korbmacherinn angelegt zu haben schien.

Drey und dreyßigstes Kapitel.

Glücklicher oder unglücklicher Erfolg der Reise Feriduns nach der Stadt Kischmir.

Inzwischen war Feridun, auf des schadenfrohen Unholds Anstiften und mit einer Empfehlung an einen seiner alten Bekannten, (denn deren hatte der Kalender in allen Provinzen von Indostan) in der Hauptstadt von Kischmir angelangt; und die Menge der schönen Gegenstände und Werkzeuge des Vergnügens, die er hier zum ersten Mahle kennen lernte, setzten seine Sinne in eine Berauschung, gegen welche der mäßige Antheil von Menschenverstand, den er aus Jemal mitgebracht hatte, nicht lange aushalten konnte.

Gleich beym ersten Feste, dessen lärmenden Feyerlichkeiten er zusah, wurden seine Augen und sein Herz von einer reitzenden Tänzerinn so stark verwundet, daß er stehendes Fußes beschloß, sie mit sich nach Hause zu nehmen, wenn er sie dazu bereden könnte.

Er bahnte sich durch einige Geschenke den Weg zur Gunst der schönen Bayadere, und machte ihr von dem angenehmen Leben in den Thälern von Jemal eine so warme Beschreibung, daß sie sich ohne großen Widerstand erbitten ließ, ihm, als Gebieterinn über seine Person und alles was er besaß, dahin zu folgen.

Die reitzende Devedassi *) hatte einen Bru-

*) So heißen diese Pagoden-Tänzerinnen zu Surate.
E. Yves.

der, mit welchem (wie er sagte) ein glücklicher Zufall sie nach einer langen Trennung vor wenig Tagen wieder vereinigt habe, und von dem sie sich nicht gern von neuem trennen möchte. Dieser Bruder hatte wirklich, wiewohl er nur ein Kalender war, das Ansehen eines ziemlich feinen Menschen, und der ehrliche Feridun faßte keine geringe Meinung von ihm, da er hörte, welch ein großes Stück Welt er seit den zwanzig Jahren, da er das väterliche Haus und seine Schwester Narissa, damahls noch ein Kind, verlassen, durchwandert habe. Der Kalender betheuerte, daß es ihm unmöglich sey, in die vorgeschlagene Verbindung seiner geliebten Schwester, wie angenehm sie ihm auch sonst wäre, einzuwilligen, wofern er sich wieder von ihr trennen müßte.

Diese Schwierigkeit ist leicht zu heben, sagte Feridun: ziehe mit uns, und lebe so lange in meinem Hause als es dir bey uns gefällt. Doch damit wird es wohl keine Noth haben, setzte er hinzu: denn Jemal ist das schönste Land in der Welt, und ich bin, ohne mich zu rühmen, der reichste Mann in Jemal.

Der Kalender, der den Nahmen Jemal zum ersten Mahl in seinem Leben hörte, und unter Feriduns wenig versprechendem Aufzuge keinen Krösus vermuthet hatte, lächelte zu dieser Rede; aber da einem Manne wie er jeder Ort in der Welt so gut als ein andrer war, so machte er keine Schwierigkeit, die Einladung seines neuen Bruders anzunehmen. Das einzige, was ihm die Entfernung aus Kischmir erschwere, sagte er, sey ein junger Mann seines Ordens, ein Mensch von vielen Talenten, der auf einigen seiner Wanderungen sein Reisegefährte gewe-

sen sey, und mit welchem er einen Freundschaftsbund auf Leben und Tod beschworen habe.

So laß auch ihn mit uns gehen, sagte der ungeduldige Feridun, der, um nur bald zum Besitz seiner holden Devedassi zu gelangen, sich im Nothfall noch mit einem ganzen Rudel Kalender, und einem halben Dutzend Derwischen oben drein beladen, hätte.

Sogleich wird dieß wohl nicht angehen, versetzte der Bruder; denn mein Freund ist hier in gewissen Verhältnissen, woraus er sich wohl so bald nicht los wickeln kann. — Allenfalls kann er uns ja besuchen, sagte Narissa, wenn ihn die Lust zu wandern wieder ankommt.

Er soll immer willkommen seyn, sagte Feridun.

Unter uns (denn Feridun brauchte das eben nicht zu wissen) die Verhältnisse, die den Freund des neuen Bruders an Kischmir fesselten, waren eben nicht die angenehmsten; denn das Wahre an der Sache war, daß er, wegen einiger kleinen Abweichungen von den positiven Gesetzen der bürgerlichen Gesellschaft, wozu er sich kraft seiner Menschenrechte befugt geglaubt hatte, — im Stockhause saß; und daß sein geschworner Freund, der Bruder der schönen Tänzerinn, das Mißvergnügen, ihm nicht Gesellschaft zu leisten, bloß — seiner Schnellfüßigkeit zu danken hatte.

Alle Schwierigkeiten waren nun aus dem Wege geräumt, und der glückliche Feridun kam mit seiner Reisegesellschaft nach Jemal zurück, ohne selbst recht zu wissen, wie es zugegangen war; denn seine schöne Tänzerinn tanzte und gaukelte die Hälfte des Weges vor ihm her, und die andre Hälfte durch vertrieb ihm

der Bruder die Zeit mit Mährchen und kleinen Liedern, deren er eine Menge wußte, und die er mit einer ziemlich leidlichen Stimme sang. Glücklich in seinem Wahn, und um die Zukunft unbekümmert, freute sich Feridun seiner wohl gelungenen Unternehmung, und dachte wenig daran, welche Übel er sich selbst und seinem Volke zuführe.

Vier und dreyßigstes Kapitel.

Danischmend und der Kalender Alhafi entzweyen sich.

Am dritten Tage nach Feriduns Wiederkunft kam der Kalender mit lachendem Munde zu Danischmenden und sagte: Feridun ist wieder da, und wen meinst du wohl, daß er mitgebracht hat? Eine Tänzerinn von Surate, die ich ehmahls bey einer herum streichenden Bande zu Kandahar kennen lernte, und — wie wunderlich sich doch alles fügen muß! — meinen Kameraden Alfaladdin, den Sänger!

So gnade Gott dem armen Völkchen von Jemal! sagte Danischmend.

Wie so? erwiederte der Kalender. Du nimmst die Sache auch gar zu ernsthaft auf. Was für ein zu großer Schade wird es nun auch seyn, wenn euere rohen Mädchen von einer Bayadere tanzen, und von dem Schwächling Alfaladdinn ein Dutzend Liedchen singen lernen?

Die Unschuld von Jemal ist auf ewig dahin, rief Danischmend in einem kläglichen Tone.

Das hätte doch immer einmahl begegnen müssen, versetzte der Kalender mit seiner gewöhnlichen Kälte: ob ein paar Jahre früher oder später, hat wenig zu bedeuten.

Deine Art zu denken, Kalender, und die meinige werden nie zusammen stimmen, sagte Danischmend mit einer Bitterkeit, die ihm sonst, auch in leidenschaftlichen Aufbrausungen, nicht gewöhnlich war, indem er mit verschränkten Armen und großen Schritten im Zimmer auf und nieder ging.

„Freund Danischmend, du bist heute nicht aufgeräumt, wie ich sehe; sonst hätte ich gute Lust gehabt, dich mit meinem ehmahligen Kameraden bekannt zu machen. Es ist ein drolliger Bursche, der keine Gesellschaft verdirbt, und uns in unsern kleinen Zirkeln manchen fröhlichen Abend machen wird."

Zwey Kalender und eine landstreichende Bayadere! (brummte Danischmend vor sich hin) eine feine Gesellschaft! — Ich bin besserer gewohnt. — Doch, wozu das alles? Feridun ist nicht aus unserm Dorfe. Laß ihn die saubere Waare, die er auf den Straßen zu Kischmir aufgelesen hat, für sich behalten! Wir verlangen nichts davon. — Komm, gutes Weib! — und damit nahm er Perisadeh und seinen kleinen Sohn bey der Hand, und schlenderte zu dem alten Korbmacher hinüber.

Der Kalender ließ sich die böse Laune, womit ihn Danischmend verließ, wenig anfechten. Das wird sich schon geben, dacht' er: und am Ende, was für ein Recht hat der wunderliche Kauz, hier in Jemal, wo er so fremd ist als ich und Alfaladdin, den Meister

spielen zu wollen? Er ist besserer Gesellschaft gewohnt, sagt' er, und sah auf einmahl wer weiß wie vornehm aus; und doch war es, als ob ihm das Wort wider Willen entschlüpft sey. Was bedeutet das? Sollte wohl gar mehr hinter ihm stecken als er scheinen will? Das müssen wir ausfündig machen, es koste was es will!

Fünf und dreyßigstes Kapitel.

Eine neue Erscheinung in Jemal, und ein Gespräch darüber zwischen Zeineb und Perisadeh.

Die beyden Dörfer, worin Feridun und Danischmend wohnten, lagen, wie alle übrigen im Thale Jemal, so nahe beysammen, daß alles nur eine einzige lange Kette von Wohnungen, Gärten und Feldern zu seyn schien, und die Einwohner machten gleichsam nur Eine Familie aus.

Feridun hatte also nichts angelegneres, als seine guten Nachbarn an seinem vermeinten Glück Antheil nehmen zu lassen; und schon am dritten Tage nach seiner Ankunft hatte er angefangen, mit seiner reitzenden Devedassi am Arm und mit ihrem angeblichen Bruder an der Seite, von einem Hause zum andern im Triumf herum zu ziehen.

Danischmend und Perisadeh machten große Augen, als ihnen, wie sie in die Hütte des alten Kassim traten, dieselbe nähmliche Tänzerinn entgegen schimmerte, die in einem blendenden Aufzug ihren er-

sten Besuch bey der ehrlichen Zeineb machte, und sich, wie es schien, in wenig Minuten schon auf einen ganz traulichen Fuß mit ihr gesetzt hatte.

Perisadeh betrachtete die Neuangekommene mit einem Erstaunen, woran sich Danischmend sehr ergetzt haben würde, wenn er bey besserer Laune gewesen wäre. Sie wußte nicht ob sie ihren Augen trauen dürfe: und da sie in ihrem Leben noch kein Geschöpf dieser Art, so lebhaft, so leicht, so reitzend in allen ihren Bewegungen, und in einer so reichen und üppigen Kleidung, gesehen hatte; so konnte sie sich der Vorstellung kaum erwehren, daß sie eine der Feen sehe, mit welchen ihre Fantasie in ihren Kinderjahren durch die Arabischen Mährchen bekannt worden war.

Danischmend zuckte die Achseln, und setzte sich schweigend an seine gewöhnliche Arbeit, ohne gewahr zu werden, daß die schöne Devedassi ihn unter ihren langen Augenwimpern hervor mit immer steigender Aufmerksamkeit ansah, und hierauf dem jüngern Kalender, ihrem Bruder, etwas ins Ohr flüsterte, das ihn, wie es schien, zugleich aufmerksam und unruhig machte.

Bald darauf beurlaubten sich die Neuangekommenen wieder, und Zeineb und Perisadeh setzten sich mit ihrer Arbeit auf eine Bank vor der Hütte, um den Gefühlen Luft zu machen, die diese neue Erscheinung in ihnen aufgeregt hatte.

Wie glücklich dieser Feridun ist! fing Zeineb an: wie mag er, der doch nur ein einfältiger Landmann ist, zu einer so vornehmen und reichen Dame gekommen seyn? Flimmerte nicht ihr Schaal, als ob er aus lauter Sonnenstrahlen gewirkt wäre? Und ihr Unter-

Kleid! Spinnen können nichts so feines weben! Begreifst du, wie so was von Menschenhänden gemacht seyn kann?

„Ihr Aufzug gefiel dir doch nicht, will ich hoffen?"

So recht ehrbar ist er nun wohl nicht, liebe Perisadeh; aber er ließ ihr doch gar zu schön, das muß ich sagen —

„Und du hättest wohl Lust —?"

Wenn ich auch Lust hätte, woher wollte mir mein armer Mann so reiche Sachen schaffen können?

„Pfui, Zeineb! schäme dich so zu reden! In deinem Leben ist dir noch nicht eingefallen, daß dein Mann arm sey, und du hast ihm immer gefallen wie du hier bist. Was sollte dir oder mir ein Schaal aus Gold- und Silberfaden gewebt? Oder würdest du dich nicht vor dir selber schämen, wenn du dich in einem so durchsichtigen Gewande vor den Leuten sehen lassen solltest?"

Das ist auch wahr! daran dacht' ich nicht. Aber du wirst sehen, Perisadeh, eh' ein Monat vergeht, wird die Hälfte unsrer Weiber so gekleidet seyn, — wenn auch nicht völlig so reich — wie die Feridun.

„Gott behüte! Das werden unsre Ältesten nicht zugeben, Zeineb, und du und ich und alle ehrlichen Weiber im Lande wollen mit gesammter Hand dagegen seyn! Weißt du auch wohl wer die Fremde ist, die du für so was Vornehmes hältst? Der Kalender sagte es uns diesen Morgen. Eine herum ziehende Tänzerinn aus Surate, eine — wie soll ich sagen? — Man hat, Gott sey Dank! bey uns keinen Begriff davon und kein Wort dafür was sie ist."

Was du sagst! — Wer hätte so was denken sol-

len! Ich würde sie für eine Sultaninn angesehen haben, wenn sie mir auf der Straße begegnet wäre. — Aber der Kalender hat ihr das wohl nur so nachgesagt. Ich muß dirs nur gestehen, der Mann gefällt mir nicht — er hat so was Heimtückisches in den Augen! Ich traue ihm nicht über den Weg —

„Da thust du ihm, denk' ich, zu viel, liebe Zeineb! Wenn du wüßtest was für ein Kinderfreund er ist, du würdest gewiß besser von ihm denken."

Das mag wohl seyn, sagte Zeineb indem sie einen abgerißnen Faden an ihr Gespinnst wieder anknüpfte, und das Gespräch stockte eine Weile.

Danischmend und Kassim, die am offnen Fenster saßen, hatten von dem traulichen Geplauder der Weiber kein Wort verloren, und mehr als Einmahl die Köpfe dazu geschüttelt. Wo wird das hinkommen? sagte Danischmend: sollen wir uns von einer Landstreicherinn das Glück unsers Leben vernichten lassen?

Aber meinst du nicht auch, Perisadeh, fing Zeineb wieder an, wenn wir uns rechte Mühe geben wollten, wir sollten noch wohl eben so feines baumwollen Garn heraus bringen können, als die Feridun zu ihrem Hemde hatte?

„Wozu, gute Zeineb, wolltest du dir diese Mühe geben? Deine Hemden sind für eine ehrliche Frau fein genug. Mit einer Devedassi, wie diese da, ist es freylich ein anderes, Kind!"

Nein, beym Himmel! rief Danischmend, indem er seinen Korb halb vollendet auf die Erde warf — Kassim! das soll nicht seyn, daß eine solche Dirne mit ihrem flinkernden Schleier und mit ihrem durchsichtigen Hemde unsern guten Weibern den Kopf verrücke!

Glaube mir, das Herz wird nicht besser dadurch. Eins von beyden, so wahr ich Danischmend heiße: entweder sie muß sich tragen wie es hier gebräuchlich ist, oder Feridun mag in Frieden mit ihr von hinnen ziehen! Die Sache ist keine Kleinigkeit; das Heil unsers ganzen Volkes und unsrer Nachkommenschaft steht auf dem Spiele. Wir müssen mit unsern Ältesten sprechen, Kassim: dem Übel muß Einhalt gethan werden, eh' es um sich frißt!

Sechs und dreyßigstes Kapitel.

Die ersten Faden eines Anschlags, der sich gegen Danischmend entspinnt.

Du kannst mirs glauben, sagte Narissa zu dem Kalender, den sie für ihren Bruder ausgab, wiewohl er nur ein Mitglied ihrer Bande, und vielleicht noch etwas mehr bey ihrer Person gewesen war — Du kannst mirs glauben, sagte sie, daß ich ihn zu Dehly bey einem feyerlichen Aufzug als Itimadulet vor dem Sultan herreiten gesehen habe.

Wie kam er denn hierher? fragte der Kalender.

„Das ists eben was ich nicht begreife. So viel ist klar, daß er in Ungnade gefallen seyn muß, und daß er nur hier ist — um im Verborgnen zu leben."

Ob der Kalender Alhafi, mein alter Kamerad, etwas näheres wissen mag? Vielleicht kann uns der Licht in der Sache geben.

Indem sie so mit einander sprachen — (sie waren auf dem Rückwege nach Feriduns Wohnung) — stießen sie auf den ältern Kalender, der sie überall gesucht hatte, um ihnen einen Wink über den bösen Willen zu geben, welchen Danischmend gegen sie geäußert hatte. Die Devedassi bezahlte ihn dafür durch Mittheilung alles dessen, was sie von Danischmend wußte und gehört hatte.

Ah! nun begreif' ich warum der Mann sich so wichtig macht und aus einem so hohen Tone spricht, sagte der Kalender. Aber bist du auch gewiß, schöne Narissa, daß der Mann, den du bey dem Korbmacher Kassim gesehen hast, wirklich eben derselbe ist, den du vor fünf Jahren als Itimadulet zu Dehly gesehen zu haben glaubst?

Narissa schwor ihm bey der großen Pagode zu Jagrenat, sie irre sich nicht, und es sey schon damahls, da sie ihn zu Dehly gesehen habe, laut davon gesprochen worden, es werde nicht lange mehr mit ihm währen. Er sey, sagte sie, seiner Grausamkeit wegen allgemein verhaßt gewesen. Unter andern habe man ihn auch beschuldiget, er gehe damit um, alle Bonzen und Braminen in Indien auszurotten und eine Empörung gegen Schach-Gebal dadurch zu veranlassen, um bey dieser Gelegenheit im Trüben zu fischen und sich des Thrones und der schönen Nurmahal zu bemächtigen, deren geheimer Liebhaber er schon lange gewesen sey.

Treffliche Nachrichten, sagte der Kalender, wovon sich bey Gelegenheit guter Gebrauch machen lassen wird! Er ist zwar hier eben so allgemein geliebt, als er zu Dehly, wie du sagst, allgemein verhaßt war;

denn die Leutchen in Jemal sind gute einfältige Schafe, mit denen man macht was man will: aber das Blatt wird sich bald wenden, wenn sie merken, daß es mit seinen Tugenden und weisen Sprüchen nur darauf angelegt ist, den Herren unter ihnen zu spielen. Ich werde fortfahren, ihn genau zu beobachten, und euch von allem benachrichtigen, was er gegen euch im Schilde führt.

Der Kalender (den wir künftig, zum Unterschied von seinem Ordensbruder Alfaladdin, mit seinem eigenen Nahmen Hakim-Alhafi, oder Alhafi schlechtweg nennen wollen) war unter diesen Reden mit der Devedavassi und ihrer Gesellschaft auf ihrem Wege nach Hause schon so weit fortgeschlendert, daß Feridun ihn einlud, sie vollends in ihr Dorf zu begleiten, und ein Schlafkämmerchen in seiner Wohnung anzunehmen; eine Einladung, die dem alten Fuchs um so willkommner war, da er dadurch Gelegenheit bekam, die schöne Narissa und ihren vorgeblichen Bruder in der Nähe zu beobachten, und sich in der Vermuthung zu bestätigen, daß die bedeutenden Blicke, die sie einander verstohlner Weise zuwarfen und die einem so schalksäugigen Späher nicht unbemerkt bleiben konnten, ein geheimes Verständniß anzeigten, welchem ein ganz anderes Verhältniß zum Grunde liege als Bruder und Schwester.

Es vergingen auch kaum acht Tage, so hatte er seine Maßregeln so gut genommen, daß er den Sänger Alfaladdin und seine talentreiche Schwester in einer dicht bewachsnen Felsenhöhle, wohin sie sich, um ungestört zu seyn, zurück gezogen hatten, bey einem Duett überraschte, welches ihn, seiner Meinung nach, berechtigte, den dritten Mann dabey abzugeben.

Weder die schöne Narissa noch ihr Singmeister waren Leute, die gegen einen solchen Vorschlag zur Güte etwas gültiges einzuwenden hatten: und wiewohl der demüthige Alfaladdin sich entschließen mußte, seinen Platz für dießmahl an einen ihm in jeder Betrachtung überlegenen Meister abzutreten; so diente doch der Vorfall nur, diese drey würdigen Personen unter einander (so weit es mit eines jeden eigenem Vortheil bestehen konnte) gegen alle, die ihren löblichen Absichten und Unternehmungen im Lichte standen, desto enger und fester zusammen zu ketten.

Sieben und dreyßigstes Kapitel.

Der alte Kalender trennt sich von Danischmend. Bewegungen, welche die Erscheinung der Bayadere in Jemal verursacht, nebst den Folgen, die für Danischmend daraus entstehen, und einer traulichen Unterredung zwischen ihm und Perisadeh.

Wenn uns der Kalender Alhafi in einer immer hassenswürdigern Gestalt erscheint, so überrascht er doch hoffentlich keinen unsrer Leser dadurch; denn es ist bloß seine eigene; und so wie er sich bisher in Worten und Werken dargestellt hat, kann er schwerlich eine Schelmerey oder einen Schurkenstreich begehen, die man ihm nicht mit bestem Fug hätte zutrauen dürfen. Wir müssen gestehen, sein Betragen gegen Danischmend ist schwarz: aber Dankbarkeit war so wenig seine Sache als irgend eine andere Tugend; und auch nur den bloßen Schein von Gutherzigkeit anzunehmen,

erlaubte er sich nur dann, wenn es ein Mittel zu einem Endzweck war, wobey niemand als er selbst in Betrachtung kam.

Diese Entdeckung hatte Danischmend seit einiger Zeit an ihm zu machen angefangen; aber eine so reine Seele wie Perisadeh konnte sich von einem solchen Karakter keine Vorstellung machen, und begriff seine Möglichkeit auch dann noch nicht, wenn sie an seiner Wirklichkeit nicht länger zweifeln konnte.

Da sie sich seit einiger Zeit gewöhnt hatte, diesen Menschen, wegen seiner gefälligen Art sich mit ihren Kindern abzugeben, in einem viel mildern Licht als Anfangs zu betrachten; so war es ihr beynahe leid, als er (einige Tage nach seinem kleinen Abenteuer mit der schönen Narissa) zu Danischmenden kam, und unter sehr wortreichen Versicherungen seiner Dankbarkeit und Ergebenheit gegen ihn, um die Erlaubniß bat, einen Wohlthäter, dem er nur zu lange lästig gewesen sey, zu erleichtern, und zu seinem Freunde Feridun zu ziehen, der ihn darum gebeten habe, weil er und sein Kamerad Alfaladdin ihm bey einer gewissen Unternehmung, die er zu großem Vortheil der Jemaler auszuführen entschlossen sey, nützliche Dienste leisten könnten.

Danischmend hatte lange nichts so angenehmes gehört als die Nachricht, daß er so unverhofft, und ohne daß die Veranlassung von ihm selbst herkam, eines Gastes los werden sollte, der ihm mit jedem Tage unerträglicher wurde. Nichts von Dankbarkeit, Freund Kalender, sagte er: ich verlange keine von dir und habe auf keine gerechnet. Was du mir schuldig zu seyn glauben könntest, ist schon lange durch das Vergnü-

gen, das ich an deinem Umgang fand, bezahlt. Wir scheiden als gute Freunde, und bleiben nahe genug beysammen, um uns so oft zu sehen als du Lust haben wirst. Du glaubst einem andern meiner Mitbürger nützlich seyn zu können; desto besser! Aber darf man fragen, was für eine unserm Volke so vortheilhafte Unternehmung es ist, welche Feridun mit dem Beystand zweyer Kalender auszuführen gedenkt?

Die Sache brauchte gerade kein Geheimniß zu seyn, sagte der Kalender mit dem ihm eigenen schelmisch lachenden Blicke: denn im Grund ist es etwas, das die meisten Frauen in Jemal, und folglich unfehlbar auch die meisten Männer, ungeduldig wünschen. Indessen weiß ich nicht, warum Feridun gern sähe, daß noch nicht davon gesprochen würde; und weil ich ihm mein Wort gegeben habe, so —

Verlange ich nichts mehr davon von dir zu hören, Kalender, fiel ihm Danischmend ins Wort: also, da dir deine Zeit vermuthlich kostbar seyn wird, lebe wohl, und meinen Gruß an Feridun!

Ein Kalender gehört bekannter Maßen zu der Gattung von Weisen, die Alles Ihrige immer mit sich führen. Der Alte hatte also seinen Bündel in wenig Augenblicken geschnürt, und zog, nachdem er sich von Perisadeh und Danischmenden die Erlaubniß sie fleißig zu besuchen nochmahls ausgebeten, zu großer Freude des letztern, in der nähmlichen Viertelstunde ab. — Da geht ein schlimmerer Bube von uns weg als du dir vorstellen kannst, Perisadeh, sagte er, indem er dem Kalender nachsah. Hurtig! Liebe, laß das ganze Haus mit neuen Besen auskehren, damit es, wo möglich, auch nicht durch ein einziges Stäubchen von seinen Füßen länger verunreiniget werde.

Aber was für eine Unternehmung kann denn die seyn, wobey Feridun die Kalender gebrauchen will? sagte Perisadeh.

„Ich denke, ich bin auf der Spur. Hörtest du nicht, wie der Schalk sagte, es sey etwas, das unsre meisten Frauen wünschen? Du kommst so wenig aus dem Hause, meine Liebe, und bekümmerst dich so wenig um alles, was nicht im Kreise deiner Pflichten liegt, daß du vermuthlich nicht weißt, was für einen Aufruhr die schimmernden Brokate und die feinen Spinnenweben der Bayadere, die sich der alberne Feridun zu Kischmir geholt hat, in den Köpfchen und Herzchen unsrer armen Weiblein erregt haben. Es ist ein Jammer, zu sehen, mit welchen weit offnen Augen und hoch empor schlagenden Herzen sie ihr, wenn sie in ihrem Prunk dahin flattert, so weit sie können, nachschauen, und mit welchem Mitleiden mit sich selbst sie dann ihren gedemüthigten Blick auf ihre eigene ländliche kunstlose Kleidung fallen lassen, die ihnen nun so armselig vorkommt, daß sie sich schämen, in einem Anzug, dessen größte Schönheit bloß die Reinlichkeit ist, neben ihr gesehen zu werden. Am Ende, sagen sie, ist sie doch nur unsers Gleichen; warum soll sie so viel vor uns haben? Kurz, meine Liebe, es gibt, wie ich fürchte, nur Eine Perisadeh in den Thälern von Jemal; denn es soll bereits eine ausgemachte Sache unter deinen bethörten Mitschwestern seyn, daß man schlechterdings nicht länger so ärmlich gekleidet seyn könne wie bisher. Alles was unsre Alten dagegen sagen, hilft nichts: die jungen Männer (besonders die, welche die schönsten Weiber haben) sind alle auf der Seite der Frauen, und die ältern müssen nachgeben,

wenn sie Ruhe haben und nicht auf alle Freuden des Lebens Verzicht thun wollen. Die große Frage ist also nur noch, wie es anzufangen sey, das gerechte Verlangen der schönen Jemalerinnen auf eine Art zu befriedigen, die mit der Armuth unsers Ländchens an Gold und Silber bestehen könne. Nun mußt du wissen, daß Feridun, der bisher immer für den reichsten Mann in Jemal gehalten wurde, eine sehr große Begierde, noch reicher zu werden, aus der Hauptstadt mitgebracht hat, und jetzt, wie es scheint, die Thorheit unsrer Leute dazu benutzen will. Er hat also mit Hülfe unsers Kalenders, der seit kurzem ungewöhnlich geschäftig ist, den Plan gemacht, in Verbindung mit etlichen andern von unsern vermögendsten Landeigenthümern einen großen Handel mit den Produkten unsers Bodens nach gewissen benachbarten Provinzen anzufangen, und vermuthlich dafür die Waaren einzutauschen, die nun, seit jener unseligen Reise nach Kischmir, unentbehrliche Bedürfnisse für Jemal geworden sind. Dieß, liebe Perisadeh, ist alles was ich, ungeachtet Feridun und sein Anhang so geheim mit ihren Anschlägen thun, bisher davon habe heraus bringen können, und leider! ist es schon mehr als zu viel, um mich zu überzeugen, daß unsre Stunde gekommen ist, und daß wir hohe Zeit haben, auf unsern Abzug zu denken."

Und wohin, lieber Mann? sagte Perisadeh, die über diesen unvermutheten Schlußsatz nicht wenig erschrak, aber sich mit einer ihr eigenen Stärke der Seele sogleich wieder zusammen faßte.

„Wohin? — Wohin, meine Liebe, das ist eine Frage, die ich mir selbst noch nicht beantworten kann.

— Wir bedürfen nur eines so kleinen Plätzchens auf dem Erdboden, und gewiß es wird sich finden! Ich habe immer einen guten Genius gehabt, und nun hab' ich den deinigen noch dazu."

Und diese armen Kleinen haben gewiß auch den ihrigen, sagte Perisadeh, indem sie, mit einer großen Thräne in jedem ihrer schönen Augen, auf ihre Kinder zeigte.

„Ganz gewiß, meine Beste!" erwiederte er, indem er eines ums andre aufhob, in seine Arme drückte und küßte.

Aber sollt' es denn wirklich so weit gekommen seyn, daß so gute harmlose Menschen, wie wir sind, nicht länger in Jemal leben könnten? fing Perisadeh wieder an.

„Ich habe alle Ursache es zu fürchten. Diese Suratische Tänzerinn ist zur unglücklichen Stunde für Jemal hierher gekommen; und der alte Kalender, dessen Herz ich einst thörichter Weise für besser hielt als seinen Kopf, ist, wie gesagt, ein böser, ein sehr böser Bube! — Höre, liebes Weib, was ich dir nicht länger verbergen kann. Die Unschuld, die Einfalt, die Eintracht, das stille, unbeneidete und doch so neidenswerthe Glück des Volks, unter dem du geboren bist, ist auf ewig dahin. Die Folgen der Übel, welche mit den Fakirn und Kalendern, mit dem Lingam und der Pagodentänzerinn über uns kamen, sind eben so unheilbar als unübersehlich. Vielleicht wäre zu helfen gewesen, wenn ich noch, wie ehmahls, die Zuneigung und das Vertrauen deines Volkes hätte. Aber auch dieß ist verloren, und, wie ich nun gewiß bin, auf immer verloren! Die Tänzerinn weiß um mein Ge-

heimniß; denn sie will mich in den Tagen meiner eben so schnell verschwundenen als entstandenen Größe zu Dehly gesehen haben. Sie hat dieß in der Stille durch die beyden Kalender, die sie sich gänzlich zu eigen gemacht hat, überall unter das Volk gebracht: aber die Elende begnügte sich daran nicht; sie hat auch die häßlichsten Lügen (der Himmel weiß aus welcher giftigen Quelle!) zu meinem Nachtheil verbreitet; und dieser Kalender, diese Schlange, die ich in meinem Busen wärmte, gibt sich mit seinem verächtlichen Ordensbruder seit mehrern Tagen alle mögliche Mühe, mich unserm einfältigen und leichtgläubigen Völkchen als einen Ehrgeitzigen abzuschildern, der zu Befriedigung seiner herrschenden Leidenschaft alles zu thun fähig ist. Sie haben mich der abscheulichsten Verbrechen bezüchtiget, und aus der Geschichte meiner Erhebung und meines Falls ein schändliches Mährchen gemacht, woran kein wahres Wort ist, und welchem sie dennoch Eingang bey den schwachsinnigen Jemalern zu verschaffen gewußt haben. Ich lese die Folgen dieser giftigen Verleumdungen in allen Augen. Ich kann nichts Gutes mehr unter deinem Volke wirken, weil ich sein Zutrauen verloren habe. Noch gestern, da ich den Ältesten die Nothwendigkeit vorstellte, sich den Anschlägen Feriduns und seiner Anhänger in Zeiten mit Ernst zu widersetzen, wurde ich mit der auffallendsten Kälte angehört; ich sah nur zu deutlich, daß die Verlegenheit, wie und was sie mir antworten sollten, einzig und allein aus dem Argwohn entstehen konnte, daß ich sie vielleicht aus geheimen Absichten zu falschen Maßregeln verführen wolle: und da ich mit der größten Wärme darauf bestand, daß die heillose Narissa unverzüglich

aus Jemal entfernt oder wenigstens nach unsrer Weise zu leben genöthigt werden müsse; so fanden sie sich durch meine Hitze beleidigt, und sagten mir ins Gesicht, es käme mir gar nicht zu, mich in die öffentlichen Angelegenheiten zu mischen, und sie würden sich von mir zu keinen gewaltsamen Schritten verleiten lassen."

Ists möglich? rief Perisadeh: du, der sonst so allgemein geliebt und geehrt war, solltest durch so verächtliche Geschöpfe in so kurzer Zeit alle deine Freunde verloren haben?

„Das nicht, Perisadeh; so weit ist es noch nicht gekommen: aber das Übel nimmt alle Tage zu. Die meisten sind irre an mir gemacht, sie wissen nicht was sie denken sollen, und gehen unvermerkt, indem sie einander ihre Zweifel mittheilen, vom Zweifeln zum Glauben über. Ich habe noch Freunde, aber ihre Zahl nimmt täglich ab. Und warum, da der Aufenthalt in Jemal nun einmahl allen Reitz für mich verloren hat, da er mir in der Folge ganz unerträglich werden müßte, warum, liebstes Weib, sollt' ich nicht lieber so bald als möglich auf meinen Rückzug bedacht seyn? — Aber ich muß dir noch etwas sagen, Perisadeh. Der Kalender A l h a f i geht aller Wahrscheinlichkeit nach mit irgend einem Bubenstück um, das noch im Abgrund seines tief verdorbnen Herzens verborgen liegt. Was es ist mag der Himmel wissen! Aber die große Geschäftigkeit, womit er sich in alle die Dinge, die uns seit kurzem in Verwirrung gesetzt haben, einmischt — sein unstätes Herumtreiben — sein vertrauter Zusammenhang mit der Tänzerinn — seine boshafte Bemühung, die zu meinem Nachtheil ausgestreuten Verleumdungen,

selbst indem er sie zu bestreiten scheint, zu verbreiten und lebendig zu erhalten — alles dieß versichert mich, daß etwas noch schlimmeres als ich ihm ehmahls zutraute, in seiner schwarzen Seele brütet. Was kümmerts ihn, ob unsre Weiber in gröberen oder feineren Musselin, in Seide oder Wolle gekleidet sind? Es muß etwas wichtigeres für ihn selbst seyn, was ihn so schnell aus einem bloßen Zuschauer in eine so eifrig handelnde Person verwandelt hat. Daß er sich alle Mühe gibt, das Wasser trübe zu machen, sehe ich wohl; aber was er fangen will, ist mir noch ein Räthsel. Ich habe noch ein paar zuverlässige Freunde, die ihn, ohne daß er einigen Verdacht in sie setzt, auf allen Tritten und Schritten beobachten: aber ach! Perisadeh, schon der bloße Gedanke, daß ich in diesem stillen, noch vor kurzem so paradiesischen Jemal, wo ich meine Tage in seliger Verborgenheit auszuleben hoffte, meiner Sicherheit wegen zu solchen Mitteln gebracht seyn soll, vergiftet die Luft, die ich hier athme. Von jeher ist mir alles, was einer Intrigue gleich sieht, tödtlich verhaßt gewesen. Hätte ich die Rolle spielen wollen, wozu dieser verwünschte Kalender mich hier nöthigen würde, wenn ich ihm den Sieg streitig machen wollte, so könnte ich noch immer Itimadulet zu Dehly seyn. Aber unter Menschen zu leben, vor denen ich immer auf meiner Hut seyn muß, die Mich verkennen und die Ich nicht zu kennen scheinen muß; von Mißtrauen, Argwohn, falschen Freunden, heimlichen Laurern und lächelnden Verräthern umgeben zu seyn, und ein schales Daseyn durch immerwährende Verstellung erschleichen, oder durch ewigen Krieg mit offenbaren und verborgenen Feinden erkämpfen

pfen zu müssen, ein solches Leben ist für mich die Hölle."

Gott bewahre dich und mich vor einem solchen Leben! rief Perisadeh: lieber will ich meine Kinder, diesen rothbackigen Jungen auf den einen, und diesen kleinen Engel mit seiner Schwester auf den andern Arm nehmen — (und indem sie dieß sagte, that sie es auch) — und mit dir so lange in der weiten Welt herum irren, bis wir einen Winkel finden, wo man uns ungestört durch uns selber glücklich seyn läßt.

Braves Weib! rief Danischmend, indem er seine Arme um sie und seine Kinder schlang; in diesem Zirkel ist alles Glück, was ich vom Himmel verlangte, eingeschlossen, und nun hab' ich nichts mehr zu begehren, als daß er michs in Friede genießen lasse! — Gute Perisadeh, diese Entschlossenheit, diesen Muth traute ich dir zu; ich wußte so gewiß als ich meines Daseyns mir bewußt bin, daß ich mich nicht an dir irren könne; und doch hast du in diesem Augenblick eine so selige Ruhe, einen so herzstärkenden Balsam in meine Seele gegossen, als ob es eine Möglichkeit gewesen wäre, daß ich dir zu viel zutrauen könnte.

Acht und dreyßigstes Kapitel.

Worin sich die Absichten und Entwürfe des alten Kalenders völlig entwickeln.

Danischmend hatte alle Umstände, die ihm von den Absichten und Entwürfen Feriduns und seiner Mitver-

verschwornen bekannt worden waren, sehr richtig zusammen geknüpft: aber er that wohl, noch mehr Böses von ihnen zu erwarten als er wissen konnte.

Im Grunde waren alle diese Menschen, Feridun, Narissa, Alfaladdin, und die ganze Schaar von Gänschen und Gimpeln, die sie mit der Lockpfeife einer kindischen Eitelkeit um sich her versammelt hatten, bloße Werkzeuge zu Ausführung eines geheimen Plans, dessen Fäden der schlaue alte Kalender in seiner Hand hielt.

Dieser egoistische Bube hatte bey aller seiner anscheinenden Kälte eine Leidenschaft, die ihn so gänzlich beherrschte, daß sie eben darum den Nahmen einer Leidenschaft nur uneigentlich führen kann; denn sie war die Seele alles seines Thuns und Lassens: nähmlich, einen entschiedenen Hang zum Müßiggang, zum Wohlleben und zur ungebundensten Befriedigung jedes thierischen Triebes. Auf allen seinen Wanderungen hatte er keinen Ort gefunden, wo er diesen Hang bequemer zu vergnügen hoffen konnte als das Ländchen Jemal. Aber zwey Dinge standen hier seinen Wünschen im Wege: die Unschuld der Einwohner, und seine eigene Abhängigkeit von Danischmend, einem Manne, der bey der größten Kultur das Herz eines Kindes hatte, und die Unverdorbenheit der Sitten in Jemal als den Talisman anzusehen schien, auf welchem seine ganze Glückseligkeit beruhe.

Kaum war er also in dem gastfreyen Hause dieses guten Mannes recht erwarmt, so ging all sein Dichten und Trachten darauf, wie er diesen Talisman zerbrechen, und, indem er sich von Danischmend unabhängig machte, sich zugleich in eine Lage setzen wollte, worin

er seiner vorbesagten Leidenschaft ungehemmt den Zügel lassen könnte.

Dazu zeigte sich nun Anfangs wenig Hoffnung: aber als ein Zufall, auf den er nicht hatte rechnen dürfen, ihm die Fakirn mit ihrem Lingam zu Hülfe schickte, nahm er es als ein Zeichen von günstiger Vorbedeutung auf, und ermangelte nicht, die Risse, die der Lingam in den Sitten der Jemaler gemacht hatte, mit desto größerm Eifer zu erweitern, da er sich nun völlig überzeugt hatte, daß die Unschuld dieser Menschen bloß in ihrer Unwissenheit bestehe.

Als Feridun auf sein Anstiften nach Kischmir ging, um sich eine neue Frau zu holen, vergaß er nicht, ihm, unter andern sehenswürdigen Dingen der Hauptstadt, mit der größten Wärme von den Reitzungen der Bayaderen zu sprechen; nicht zweifelnd, daß die erste beste, die ihm in die Augen stäche, wenig Kunstgriffe nöthig haben würde, einen so unerfahrnen Sohn der Natur in ihr Garn zu ziehen. Er hatte sehr gut berechnet, was eine einzige Pagodentänzerinn für Unheil in Jemal anrichten könnte, und wartete mit Ungeduld auf den Erfolg, ohne eben genau voraus zu sehen, um wie viel er seinem letzten Ziele dadurch näher kommen würde.

Die beste Art Entwürfe zu machen und auszuführen ist immer, auf den Fingerzeig des Zufalls Acht zu geben, nichts zu übereilen noch zu erzwingen, vieles unbestimmt zu lassen, aber mit unverwandter Aufmerksamkeit jeden neuen Umstand, der ein Mittel zu unserm Zwecke werden kann, auf der Stelle zu benutzen.

Als Feridun mit Narissa und dem Kalender Alfa-

laddin zurück gekommen war, sah Hakim Alhafi auf den ersten Blick, wie viel mit solchen Gehülfen auszurichten sey. Narissa war eitel, wollüstig und habsüchtig; der Sänger Alfaladdin besaß, außer seinem Talent, welches in Jemal viel werth war, eine Geschmeidigkeit, die ihn zu einem trefflichen Unterhändler und Kundschafter machte; Feridun, der zu Kischmir gelernt hatte, daß er mit allem seinem Jemalischen Reichthum nur ein armer Wicht sey, war bereit, sein Herz mit dem Manne zu theilen, der ihm einen bequemen Weg, reicher zu werden, zeigte; denn er liebte Gemächlichkeit und Vergnügen wenigstens eben so sehr als Reichthum, oder vielmehr er liebte den letztern nur, weil man ihn ohne große Mühe in Vergnügen umsetzen kann.

Mit solchen Gehülfen war der Kalender, wie gesagt, des Erfolgs seiner Anschläge gegen die Sitten der Jemaler versichert; und, was für ihn selbst das wichtigste dabey war, durch eben die Mittel, wodurch er diese zerstörte, erwarb er sich in Feridun einen Freund, der nicht durch bloße Laune, wie Danischmend, sondern durch das stärkste aller Bande, den Eigennutz, mit ihm zusammen hing.

Zu diesem Ende nun entwarf er nicht nur den Handlungsplan, dessen Danischmend erwähnte, sondern, um auch den größern und ärmern Theil des Volkes zufrieden zu stellen, den Plan einer Manufaktur, welche zum Behuf der letztern in Jemal angelegt werden sollte; ein Unternehmen, das sich durch einen Schein von Gemeinnützigkeit empfahl, und für die Absichten des Kalenders die fruchtbarsten Folgen versprach.

Welch ein Triumf für den gefühllosen Erfinder dieser so einfachen Werkzeuge das Glück der Jemaler zu zerstören, oder (wie Er die Sache ausdrückte) eine Herde roher ungebildeter Halbthiere durch Kultur zu veredeln, — welch ein Triumf, wenn er sich die schnelle Umwandlung dieses Ländchens in ihrem ganzen Umfang als sein Werk vorstellte! Und wie reichlich sah er sich im Geiste für seine Mühe, diesen Menschen so viele neue Bedürfnisse und Leidenschaften zu geben, durch den Gedanken belohnt, daß alle diese Bedürfnisse und Leidenschaften durch seine Veranstaltungen in kurzem eben so viele Mittel, die seinigen zu vergnügen, werden müßten!

Aber allem diesem stand ein einziges Hinderniß im Wege, welches, wofern seine schönen Entwürfe nicht zu Luftschlössern werden sollten, schlechterdings weggeschafft werden mußte; und dieß war — Danischmend, der sich ihnen mit allen seinen Kräften widersetzte; Danischmend, den sein Ansehen unter diesem Volke allvermögend machte, der von den jüngsten bis zu den ältesten wie ein Vater, Bruder und Sohn geliebt wurde. Wie konnte er hoffen, ein solches Ansehen niederzuwiegen, eine solche Liebe zu vernichten? Was für einen langen Weg, was für mühsame und gefährliche Versuche, den Einfluß dieses Mannes nach und nach zu schwächen, ersparte ihm nun der Zufall abermahl, als ihm Narissa durch ihre Nachrichten von Danischmends ehemahligem Stande so unerwartet ein Mittel in die Hand gab, das was er kaum in acht Jahren zu bewerkstelligen hoffen konnte, in eben so viel Tagen zu Stande zu bringen!

Nun hatte die Verleumdung freyen Raum und

gewonnen Spiel: Danischmend verlor mit dem Zutrauen der Jemaler, mit ihrem Glauben an die Redlichkeit und Güte seines Herzens, alle seine Gewalt über sie, alles Vermögen sich den Entwürfen des Kalenders mit Erfolg zu widersetzen, allen Schutz, den er bey ihnen gegen diejenigen gefunden haben würde, die man nun zu seinem eigenen Untergang anlegen konnte.

Dieses letztere war, aus einer ganz schlichten Ursache, das Lieblingsprojekt des planvollen Kalenders. Danischmend besaß nähmlich, wie wir wissen, ein ganz artiges Landeigenthum, auf dessen Ankauf, Verbesserung und Verschönerung er mehr als die Hälfte der Summe, die ihm Schach-Gebal bey ihrem Abschied auszahlen ließ, verwendet hatte. Nun begnügte sich zwar der Kalender seit geraumer Zeit, den Genuß desselben mit dem edelmüthigen Danischmend zu theilen, und im Nothfall würde er auch wohl für sein ganzes übriges Leben mit dieser Theilung zufrieden gewesen seyn: aber seitdem er eine Möglichkeit sah, ohne sonderliche Mühe zum Besitz des Ganzen zu gelangen, konnte er sich eine so große Selbstverläugnung nicht länger zumuthen.

So wie er Danischmenden kannte, zweifelte er nicht daß ihm ein längerer Aufenthalt in Jemal bald genug unerträglich werden müßte. Aber die Auflösung der Frage, wie er es anfangen müßte um sich die Besitzungen seines ehmahligen Freundes auch wider dessen Willen zuzueignen, hatte noch manche Schwierigkeiten, und er schwankte ungewiß zwischen den verschiedenen Wegen, die sich ihm dazu anzubieten schienen, hin und her; als sein Schutzgott, der Zufall, ihn aber-

mahl aus der Verlegenheit zog, und ihm zu völliger Ausbildung eines Einfalls verhalf, der ihn am sichersten zum Ziele zu führen schien.

Der geliebte Freund, welchen der Kalender Alladdin bey seiner Abreise von Kischmir im Stockhause zurück gelassen hatte, war kein andrer als Sinan der Liedermacher, der dritte von den Drey Kalendern, von welchen in dieser Geschichte schon so oft die Rede war. Die Mausereyen, die ihm diese Demüthigung zugezogen hatten, waren nicht erheblich genug, um nicht mit funfzig Streichen auf die Fußsohlen hinlänglich belohnt zu seyn. Der Kadi war so billig, ihn nicht lange darauf warten zu lassen, und erließ ihm sogar, aus Achtung für seine Kalenderschaft, die Hälfte: so daß der arme Sinan mit fünf und zwanzig Fußprügeln noch leidlich genug davon kam. Zum Glücke hatte er kurz vor seiner Verhaftung von seinem Kameraden die Liebesgeschichte der schönen Narissa mit dem reichen Landmann aus Jemal erfahren, und nicht vergessen sich nach der Lage dieser Thäler und dem nächsten Wege, der dahin führte, zu erkundigen. Kaum hatte er also, mit Hülfe einer mitleidigen alten Frau, (um welche er sich durch Mittheilung des Recepts zu einem wunderthätigen Schönheitswasser verdient gemacht hatte) den freyen Gebrauch seiner Fußsohlen wieder erhalten: so gürtete er ohne Aufschub seine Lenden, und langte nach einer beschwerlichen Wanderschaft, zu großer Freude seiner Kameraden, unvermuthet in Jemal an.

Da man von einem, der aus der Hauptstadt kommt, immer etwas Neues erwartet, so ermangelte Sinan nicht, seine alten und neuen Freunde mit

allem was er merkwürdiges wußte zu regalieren, und so erzählte er denn auch unter andern: daß der Sultan von Kischmir im Begriff sey, eine Gesandtschaft mit sehr reichen Geschenken an Schach=Gebal und die Großen des Hofes zu Dehly abzuschicken, in der Absicht, die Ungnade, welche dieser Kaiser auf Anstiften einiger Mißvergnügten auf ihn geworfen, und die scharfe Untersuchung seiner Regimentsverwaltung, womit er bedrohet worden, dadurch abzuwenden. Denn der König von Kischmir war einer von den vielen kleinen Fürsten, die dem großen Monarchen von Indostan zinsbar waren; und die ihm angedrohte Untersuchung war eines von den gewöhnlichen Mitteln, diese abhängigen Satrapen auszupressen, wenn sich die Schatzkammer zu Dehly (wie unter Schach=Gebal öfters der Fall war) durch die überhäuften Staatsbedürfnisse — des Hofes in einem Zustande von Erschöpfung befand.

Die Stirne des Kalenders Alhafi erheiterte sich zusehens bey dieser Erzählung seines redseligen Gesellen; denn Alhafi war ein Mann von Genie, in dessen Erfindungskraft nur ein einziger Funken zu fallen brauchte, um sie in volle Flammen zu setzen. In wenig Augenblicken stand der ganze Plan, über welchem er schon einige Tage gebrütet hatte, ausgebildet und vollendet in seinem Kopfe da. Ein in Ungnade gefallener Itimadulet, der sich verborgen in den abgelegenen Thälern von Jemal aufhielt, sich dort einen Anhang zu machen suchte, und aus seinem erklärten Haß gegen die Sultanen und Priester kein Geheimniß machte, konnte keine gleichgültige Person weder für den König von Kischmir noch für den Kaiser selbst seyn.

Diesem war es vermuthlich angenehm, einen Mißvergnügten, der durch sein Mitwissen um die wichtigsten Geheimnisse des Hofes und des Staats gefährlich werden konnte, wieder in seiner Gewalt zu haben; jener mußte unter den gegenwärtigen Umständen eine solche Gelegenheit, seinem Oberherren seine Treue zu beweisen, mit beyden Händen ergreifen; und der Angeber konnte doch wohl auf das unbedeutende Bauergütchen, das dem Fiskus durch die Verhaftung des Besitzers anheim fiel, als eine noch sehr mäßige Belohnung seines Diensteifers, sichere Rechnung machen?

Alhafi wollte die Ausführung dieses schönen Plans keinem andern als sich selbst anvertrauen: aber Alfaladdin konnte ihm dabey behülflich seyn; denn eine Bayadere von seiner Bekanntschaft war die Geliebte des königlichen Mundkochs, dessen Schwester die Lieblingssklavinn der Favoritinn des Sultans von Kischmir war. Dem Feridun, der das nähere von diesem Geheimniß noch nicht zu wissen brauchte, wurde begreiflich gemacht, daß diese Reise zu Ausführung ihrer Handlungsprojekte nöthig sey.

Alhafi versah sich mit so vielen Zeugnissen gegen Danischmend, als er zu Beglaubigung seiner Anzeige dienlich fand, und machte sich mit seinem Gesellen und einer nachdrücklichen Empfehlung von der schönen Narissa an die Geliebte des Mundkochs, ihre Freundinn, unverzüglich auf den Weg.

Neun und dreyßigstes Kapitel.

Wie Danischmend den Plan des alten Kalenders zu Wasser macht.

Die Kalender waren kaum abgegangen, so erhielt Danischmend in der nächsten Nacht von dem jungen Faruck, der ihm besonders ergeben war und sich in Feriduns Hause angenehm zu machen gewußt hatte, die Warnung, sich vor einem Anschlag in Acht zu nehmen, der auf seine Person gemünzt und wahrscheinlich der Hauptgegenstand der Reise des Kalenders nach der Hauptstadt sey.

Faruck, der die Bösewichter seit einiger Zeit so wenig als möglich aus den Augen verlor, hatte Gelegenheit gefunden, eine ihrer geheimen Unterredungen zu behorchen, und, wiewohl er nur einzelne Worte deutlich vernehmen konnte, so viel heraus gebracht, daß die Rede von Anstalten war, um einen Verhaftsbefehl gegen Danischmend zu Kischmir auszuwirken.

Nun ist es Zeit, sagte Danischmend zu Perisadeh; halte dich bis übermorgen reisefertig. Unser guter Freund der Kalender soll das Nest leer finden: aber wenn er sich selbst hinein zu setzen hofft, betrügt er sich gewaltig!

Danischmend hatte, so wie er entschlossen war Jemal zu verlassen, einen Schenkungsbrief aufgesetzt, worin er seine Wohnung mit den daran liegenden Gärten und Pflanzungen dem jungen Faruck zum Eigenthum übergab, mit der Bedingung, daß sein Nachbar und Lehrmeister Kassim, und Frau Zeineb, Perisadehs Freundinn — so lange sie den alten Sitten von Jemal nicht ungetreu würde — lebenslänglich die Nutz-

nießung derselben haben sollten. In einem andern offnen Briefe schenkte er alle seine übrigen Grundstücke der Gemeine, deren Mitglied er zeither gewesen war, und den größten Theil seiner fahrenden Habe vertheilte er unter einige andere, die etwas zu seinem und Perisadehs Andenken zu besitzen würdig waren.

Am folgenden Morgen berief er alle seine Freunde und Nachbarn zu sich, machte ihnen seine Entschließung Jemal wieder zu verlassen und die Verfügungen, die er wegen seiner Besitzthümer getroffen habe, öffentlich bekannt, stellte ihnen nochmahls aufs beweglichste die Folgen jeder Abweichung von ihrer bisherigen Lebensweise vor, und warnte sie vor dem Kalender Alhafi, den er auf seine Unkosten als einen heuchlerischen, undankbaren, herrschsüchtigen, wollüstigen und für allen Unterschied zwischen Recht und Unrecht unempfindlichen Buben kennen gelernt habe, der, wofern sie ihn nicht bey Zeiten über die Grenze schickten, nicht ruhen würde, bis er die Unschuld, den Frieden und die glückliche Verfassung ihres kleinen Volkes zerstört hätte.

Sein Entschluß überraschte diese guten Leute so sehr, daß sie eine ziemliche Weile wie angedonnert standen; allmählich erhob sich eine Stimme nach der andern, die ihn bat sie nicht zu verlassen, und ihm alles versprach, was er nur von ihnen verlangen könnte. Die Bewegung der Gemüther wurde immer lauter und allgemeiner, und nahm so stark überhand, daß er nöthig fand sich wegzubegeben, nachdem er sie nochmahls versichert hatte, daß seine Abreise auf morgen festgesetzt sey.

Die Nachricht von dieser seltsamen Entschließung Danischmends lief in wenig Stunden durch ganz Je-

mal. Feridun und seine Freunde freuten sich, eines Mannes los zu werden, der ihnen bey allem, was sie zu unternehmen Lust hatten, immer im Wege gestanden wäre. Manche sprachen von ihm als einem launischen und räthselhaften Menschen, an dem eben nicht viel verloren würde, und der ihnen, wenn die von ihm herumlaufenden Gerüchte Grund hätten, noch manchen Verdruß hätte zuziehen können. Nicht wenige beklagten seine Entfernung, und verwünschten die Kalender und die Tänzerinn, denen sie die Schuld davon beymaßen. Kurz, der Gesinnungen waren, wie es in solchen Fällen zu gehen pflegt, mancherley; aber niemand ließ sich einfallen, seine Abreise mit Gewalt hindern zu wollen.

Mit dem Anbruch des nächsten Tages war schon alles reisefertig. Danischmend und Perisadeh bestiegen jedes seinen eigenen Dromedar; an demjenigen, den die Mutter ritt, waren die drey Kinder in besonders dazu eingerichteten Körben befestigt; ihnen folgten zwey Kamele, mit zwey Mägden und eben so viel jungen Sklaven beladen, und ein drittes, das die unentbehrlichsten Geräthe und einen Vorrath von Lebensmitteln trug. So zog die kleine Karawane aus, von ihren weinenden Freunden und einer Menge Volks begleitet, die aus Gutherzigkeit mitging, bis sie aus den engen Schlangenwegen des Gebirges in die Ebne kamen. Perisadeh sah, so lange sie konnte, mit großen Thränen im Auge, nach den friedlichen Wohnungen zurück, wo sie, bis auf diese wenigen letzten Tage, so glücklich gewesen war, und die sie nun auf immer verließ, ohne den Ort zu kennen, wo sie wieder Ruhe finden sollte. Aber Danischmend hatte die Art,

in dergleichen kritischen Augenblicken, zumahl wenn sie das Werk seiner eigenen Entschließung waren, eine so fröhliche Laune zu zeigen, daß es schwer war nicht von ihr angesteckt zu werden.

Sobald sie also den letzten Abschied von ihren Nachbarn und Bekannten genommen hatten, klärte sich auch Perisadehs seelenvolles Gesicht nach und nach wieder auf; und das Bewußtseyn der reinen Unschuld ihres Herzens, mit dem Gedanken, daß Danischmend ihr, und sie Danischmenden alles ersetzte, machte sie so wohlgemuth, als ob sie nichts verloren hätten und irgend einem großen Glück entgegen zögen.

Nachdem sie sieben Tage so fortgereiset waren, langten sie am achten in einer sehr anmuthigen Gegend auf der Grenze, welche die Provinzen Lahor und Dehly scheidet, bey einem Dorf an, dessen Nahme uns gleichgültig seyn kann, aber dessen Lage eine der freundlichsten und ruhigsten war, die man sich wünschen konnte.

Danischmend las es in Perisadehs angenehm gerührten Augen, daß sie wieder in Jemal versetzt zu seyn glaubte. Er ließ also still halten, und sagte, indem er ihr von ihrem Laufer steigen half: Hier, liebe Perisadeh, ist der Ort, den uns das Schicksal, wie ich hoffe, zum Ruheplatz auf unsrer Wanderschaft bestimmt hat, wo wir uns unter diesen Palmen und Platanen eine Hütte bauen, und im Genuß der Natur, unsrer Liebe und unsers Herzens so glücklich zu seyn fortfahren wollen, als wir es seit dem ersten Tage unsrer Bekanntschaft waren.

In der That hatte er die Entscheidung seines neuen Aufenthaltes nicht auf den Zufall ankommen lassen. Er

kannte diesen Ort schon lange, und hatte seinen Weg absichtlich dahin genommen. Aber er wollte erst gewiß seyn, ob es auch Perisadeh da gefallen würde.

Und so befand sich nun unser braver biederherziger Freund (denn einen Freund hat er sich doch hoffentlich in jedem unsrer Leser erworben) bereits in guter Sicherheit, ehe noch der schelmische Kalender mit seinem erschlichenen Verhaftsbefehl aus Kischmir zurück kam, und zu seinem großen Verdruß berichtet wurde, daß der Vogel ausgeflogen sey, und das Nest, worin er sich so warm zu setzen gedachte, schon wieder einen Herrn habe, den er so leicht nicht zu vertreiben hoffen konnte.

Vierzigstes Kapitel.

Wie Danischmend sich in seinem neuen Aufenthalt einrichtet, und was für Gelegenheiten er bekommt, sich bey Schach-Gebal wieder in Erinnerung zu bringen.

Danischmend hatte von den zehen tausend Bahamd'or, womit ihn Schach-Gebal bey ihrer Trennung abgefunden, noch ungefähr vier tausend übrig. Er kaufte für einen Theil dieser Summe ein kleines Bauergütchen, tauschte seine Kamele gegen etliche Kühe und Ziegen um, grub, säete und pflanzte wieder wie ehmahls, und wenn er nichts anders zu thun hatte, flocht er Körbe oder lehrte seine Kinder im Koran lesen. Perisadeh, die das große Talent besaß, sich leicht

in alles fügen zu können, führte ihr Wirthschaftswesen hier im Kleinen eben so gut und so frohen Muthes wie ehmahls im Größern, und in weniger als drey Jahren wurde von ihrem Aufenthalt in Jemal so selten und gleichgültig gesprochen wie von einem Traume.

Die Menschen, unter welchen sie jetzt lebten, waren zwar um einige Grade weiter in der Kultur als die Jemaliter, aber übrigens ein ganz gutartiges Volk. Sie bekannten sich alle (bis auf einige wenige Feueranbeter oder Parsis, die hier geduldet wurden) zum Koran; und also war schon der grüne Turban, welchen Danischmend als ein Sprößling aus der Familie des Profeten zu tragen berechtigt war, hinlänglich ihm Achtung unter ihnen zu verschaffen: aber, auch ohne dieß, was für Unholde müßten sie gewesen seyn, wenn sie so harmlose, niemand überlästige und jedermann wohlwollende Wesen, wie Danischmend und seine kleine Familie war, nicht hätten lieb gewinnen sollen? Mit der Zeit fand er sogar Gelegenheit, sich einige Verdienste um sie zu machen, wovon wir, beliebter Kürze halber, nur ein paar Beyspiele anführen wollen.

Die Gemeine, unter welcher er lebte, war seit mehreren Jahren von einem Oberpachter der königlichen Einkünfte in der Provinz über alle Gebühr gedrückt, und unter nichtigen Vorwänden mit verschiedenen neuen Abgaben belegt worden, die ihnen, selbst bey geringen Bedürfnissen und bey der größten Freygebigkeit der Natur, das Leben sehr erschwerten. Da kein anderes Mittel, das sie versucht hatten, helfen wollte, rieth ihnen Danischmend sich unmittelbar an den Kaiser selbst zu wenden, und erbot sich ihnen die Bittschrift aufzusetzen.

Schach-Gebal pflegte die Bittschriften, die ihm ein dazu bestellter Minister täglich zu einer gesetzten Stunde vorlegen mußte, selten selbst anzusehen; nur wenn er gerade ungewöhnlich lange Weile hatte, geschah es auch wohl, daß er sich hinsetzte, und sie, mehr oder minder flüchtig, durchblätterte. Glücklicher Weise war es an einem der langweiligsten Morgen seines Lebens, daß ihm die Bittschrift der besagten Gemeine vor die Augen kam. Die Schönheit der Handschrift, die er zu kennen meinte, fiel ihm auf; er fing an zu lesen, und glaubte die Regierungsmaximen und die ganze Vorstellungsart darin zu erkennen, womit ihm Danischmend ehmahls, als er ihm sein langes Mährchen von den Königen in Scheschian vorerzählte, so manche Kurzweil gemacht hatte.

Sonderbar! murmelte der Sultan, indem er die ganze Schrift von Anfang bis zu Ende mit einem Interesse durchlas, das vermuthlich bloß aus dieser Erinnerung entsprang; und ohne sich einen Augenblick zu bedenken, schrieb er eigenhändig darunter, daß die Bitte gewährt sey, und befahl dem Minister, die Ausfertigung auf der Stelle zu besorgen, und sich zugleich zu erkundigen, wer die Bittschrift aufgesetzt habe.

Die Gemeine erhielt die königliche Befreyungsurkunde noch eher, als sie gehofft hatte daß ihr Gesuch zu Dehly angelangt sey, und betrachtete von diesem Augenblick an unsern Mann als einen Wunderthäter, der einen besondern Talisman haben müsse, die Herzen der Könige zu lenken: aber von seinem Nahmen und Stande konnten sie keinen andern Bericht erstatten, als, es sey ein Fremder, der vor ungefähr vier Jahren mit einem jungen Weibe und drey Kindern

seine

seine Wohnung bey ihnen aufgeschlagen habe, seiner guten Gemüthsart und Sitten wegen allgemein beliebt sey, und sich Hassan-Beg nenne. Denn diesen Nahmen hatte Danischmend, seit seiner Entfernung aus Jemal angenommen, um in einem Lande, wo sein eigener ziemlich allgemein bekannt war, desto eher unentdeckt zu bleiben.

Einige Jahre darauf ereignete sich ein anderer Fall, der ihn dem Sultan abermahls wieder ins Gedächtniß brachte. Zwey sehr junge Gebern aus seinem Dorfe, Bruder und Schwester, die nach ihrer Ältern Tode auf einem kleinen Gütchen beysammen lebten und ihre Wirthschaft fortsetzten so gut sie konnten, hatten einander von Kindheit an innigst geliebt: die Gewohnheit, immer beysammen zu seyn, einerley Interesse und Wünsche zu haben, und Freude und Leid mit einander gleich zu theilen, war ihnen zur andern Natur geworden, und sie konnten sich ganz und gar keinen Begriff davon machen, wie sie ohne einander leben könnten.

Da nun ihre Religion die Ehe zwischen Bruder und Schwester nicht nur erlaubt, sondern sogar für besonders heilig erklärt, so glaubten sie nicht besser thun zu können, als wenn sie sich von einem ihrer Priester vermählen ließen. Jedermann im Dorfe war den Kindern gut, und hatte sein Wohlgefallen an ihrer Liebe und an ihrer kleinen Wirthschaft; denn ihre Sitten waren so rein wie das heilige Feuer, worin sie das Symbol der Urquelle des Lebens und der Liebe verehrten. Der einzige Mollah des Ortes, der zugleich Imam und Kadi war, eiferte gräulich gegen diese blutschänderische Liebe, (wie er sie nach der Lehre

des Korans zu nennen berechtigt war) und gegen das schreckliche Ärgerniß, das den Glaubigen dadurch gegeben werde. Er ließ die armen Kinder alle Arten von Verfolgungen erfahren, und bestand darauf, daß sie sich entweder auf ewig trennen oder aus der ganzen Provinz verbannt werden müßten; in welchem Falle ihr Erbgut, zur Strafe ihres frevelhaften Ungehorsams, dem Fiskus anheim fallen würde. Alle Leute sagten einander ins Ohr, der Mollah würde es wohl nicht so scharf mit den armen Gebern nehmen, wenn ihr kleines Gut nicht wäre, das an seinem großen lag und ihm so wohl anstand, daß er ihnen schon lange zugesetzt hatte, es ihm um die Hälfte des Werthes abzutreten. Jedermann hatte Mitleiden mit den unglücklichen Geschwistern; aber der Mollah war ein reicher und gewaltthätiger Mann, und niemand wagte es, sich ihrer gegen ihn anzunehmen.

So will ichs thun, sagte Danischmend zu Perisadeh, da sie mit einander von diesem Handel sprachen; und stehendes Fußes ging er zu den Kindern und versprach ihnen ihre Sache zu der seinigen zu machen. Die Liebenden fielen ihm mit Thränen des Danks zu Füßen, und sahen ihn als einen Engel an, den Ormuzd zu ihrer Rettung gesandt habe; denn da sie genöthigt waren zwischen zwey Übeln zu wählen, hatten sie sich, in dem nähmlichen Augenblicke da er in ihre Hütte trat, entschlossen, ihr väterliches Erbgut dem Mollah Preis zu geben, und Arm in Arm mit einander ins Elend zu wandern.

Nein, beym großen Gott des Himmels und der Erde! rief Danischmend, das sollt ihr nicht, oder es müßte keine Gerechtigkeit noch Menschlichkeit mehr im

Lande seyn. Stellt eure Sache in meine Hände, und zieht indessen, bis sie entschieden ist, zu mir, wo ihr vor Gewalt und Nachstellung sicher seyd. Er führte sie auch, nachdem er ihnen ihr Gütchen zum Schein abgekauft hatte, auf der Stelle in seine Wohnung, wo sie von Perisadeh wie ihre eigenen Kinder aufgenommen wurden. Hierauf begab er sich zum Mollah, um ihm zu erklären, daß Er die Sache der jungen Gebern führen würde: und, nachdem er alle seine Beredsamkeit vergebens verschwendet hatte, den unbiegsamen Mann auf billige Gedanken zu bringen, betrieb er den Prozeß mit größtem Eifer von einer Instanz zur andern, bis er endlich vor den Divan des Sultans zur letzten Entscheidung kam.

Danischmend wandte sich, um des Erfolgs desto gewisser zu seyn, unter dem Nahmen Hassan-Beg abermahl an den Sultan selbst. Nachdem er Sr. Hoheit eine rührende Schilderung von der Unschuld und Liebe der jungen Leute gemacht hatte, behauptete er, daß es die grausamste Verletzung der Menschheitsrechte seyn würde, diesen Handel nach einem andern als nach dem Gesetze der Gebern zu entscheiden, welches hierin zwar dem Koran, aber nicht dem Gesetze der Natur widerspreche; denn dieses kenne keinen Grund, warum die Ehe zwischen Geschwistern an sich selbst unzulässig seyn sollte. Er gestand zwar die Gültigkeit der besondern Ursachen, wodurch andere Gesetzgeber sich bewogen gefunden hätten diese Art von Ehe durch ihre Gesetze zu verbieten: er bewies aber, daß sie auf die Gebern nicht anwendbar wären. Da nun diese seit undenklichen Zeiten in den Staaten Sr. Hoheit geduldet würden, und als gute Unterthanen ein Recht an seinen

Schutz hätten: so glaubte er sich an dem Herzen eines Monarchen, der durch seine Gerechtigkeit dem ganzen Orient noch ehrwürdiger sey, als durch die Furchtbarkeit seiner Macht, gröblich zu versündigen, wenn er nicht der gewissen Hoffnung lebte, daß seine Klienten unter den schirmenden Flügeln dieser weltbekannten Gerechtigkeit gegen die Bedrückungen eines unverständigen, und nach ihrem kleinen Erbgut lüsternen Mollahs um so gewisser Sicherheit finden würden, da dieser ihr Widersacher, wie man zuverlässig wisse, einen Weg gefunden habe, denjenigen, der diese Sache Sr. Hoheit im Divan vortragen würde, auf seine Seite zu bringen.

Schach-Gebal befand sich, als ihm diese Bittschrift übergeben wurde, eben bey der Sultaninn Nurmahal, in deren Zimmer er mechanischer Weise gewohnt war, einen Theil des Morgens zuzubringen, ungeachtet sie seit einiger Zeit das Unglück hatte, Se. Hoheit nie anders, als in einer Laune bey sich zu sehen, die es ihr schlechterdings unmöglich machte, etwas zu sagen oder zu thun, das ihm Kurzweile gemacht hätte. Da ihm in einer solchen Stimmung jede andere Unterhaltung willkommen war, so erbrach er die Bittschrift, setzte sich der schönen Nurmahal gegen über, und fing an zu lesen. Aber, rief er aus, da haben wir ja unsern H a s s a n - B e g wieder! Laß doch sehen, was er vorzubringen hat! — In der That, ein seltsamer Fall, sagte der Sultan, da er mit dem Vorlesen fertig war; und was für ein herzrührendes Mährchen dieser Hassan-Beg daraus gemacht hat! Finden Sie es nicht auch, Nurmahal?

Es ist sehr passioniert geschrieben, sagte Nurmahal.

Passioniert nennen Sie das, Sultaninn? Ich wette meine beste Provinz, in ganz Indostan lebt kein andrer Mensch als Danischmend und dieser Hassan-Beg hier, der für ein paar arme Gebern, die ihn nichts angehen, und um derentwillen er sich vielleicht den tödtlichen Haß aller Mollahs in der Welt aufhalset, sich so zu passionieren fähig wäre. Aber vielleicht sind diese beyden, wenns zur Nachfrage kommt, nur Eine Person. Ich habe große Lust, den Hassan-Beg auf der Stelle kommen zu lassen.

Vielleicht ist es einer von Danischmends Schülern, sagte Nurmahal.

Ich wollte wetten, er ist es selbst, erwiederte der Sultan; und ich bin sehr versucht, ihm seine Bitte abzuschlagen, bloß um ihm die Einbildung zu benehmen, daß er mit seinen schönen Sentenzen und mit seinen Schmeicheleyen alles von mir erhalten könne, was er wolle.

Eine Ehe zwischen leiblichen Geschwistern ist freylich etwas sehr anstößiges, sagte Nurmahal.

„Sie vergessen, daß es Gebern sind, Sultaninn! — Die armen Kinder dauern mich, und der Mollah ist ein Schurke, das ist klar!"

Mit diesem Worte nahm Schach-Gebal eine Feder*), und schrieb unter die Bittschrift: Ich nehme die beyden Gebern in meinen Schutz; niemand soll sie

*) Eine Feder? — Das ist ein gewaltiger Verstoß des Erzählers, wer er auch sey. Ich bin gewiß, daß es ein Griffel, wofern er auf Palmblätter, oder wenn er auf Sinesisches Papier schrieb, ein Pinsel war.

Murrzufflus.

hindern, nach dem Gesetz ihrer Religion zu leben. Der Mollah soll sogleich in eine andere Provinz versetzt, und an seine Stelle von der Gemeine, mit Hassans-Begs Beystimmung, ein anderes verträglicheres Subjekt erwählt werden.

So bald er das letzte Wort geschrieben hatte, ließ er seinen ersten Wessir herein rufen. Itimadulet, sagte er zu ihm, nimm dieß! laß es sogleich in der gehörigen Form unter meinem großen Siegel ausfertigen, schick es binnen vier und zwanzig Stunden durch einen Eilboten an Hassan-Beg, dessen Aufenthalt du aus den Akten ersehen wirst, und vergiß nicht, daß du mir mit deinem Kopfe für die unverzügliche Ausführung meines Auftrags stehst!

Die armen Seelen! murmelte Schach-Gebal zwischen seinem Barte, so bald der Wessir sich entfernt hatte: denen wäre nun geholfen! — Und mir selbst — wiewohl ich sonst alles kann — Guten Morgen, Sultaninn! — Von einer solchen Heldenthat muß man ausruhen, setzte er lachend hinzu, und begab sich eilends weg, um den Fantasien, die ihm durch den Kopf liefen, und an denen sein Herz mehr Antheil hatte, als seiner Ruhe zuträglich war, in einem einsamen Spaziergange seiner Gärten nachzuhängen.

Diese zwey Begebenheiten, die durch Danischmends Verwendung einen so unerwartet glücklichen Ausgang nahmen, trugen nicht wenig bey, das Ansehen, worin er bey den guten Landleuten, seinen Gemeindsgenossen, stand, zu befestigen. Sein Aufenthalt unter ihnen wurde ihm immer angenehmer, seine Familie vermehrte sich, sein Gütchen war nach und nach durch Verbesserungen und Ankauf neuer Grundstücke

eine ansehnliche Besitzung geworden, und die Zukunft zeigte ihm nichts als fröhliche Aussichten.

Aber sein Schicksal hatte es anders verhängt, und er mußte durch eine neue Prüfung gehen, von welcher ihm nichts geahndet hatte, und die alle vorigen an Härte übertraf.

Ziemlich bald nach der guten That, welche Schach-Gebal zu Gunsten der liebenden Geschwister ausgeübt hatte, verfiel dieser Monarch in eine Art von Schwermuth, deren Ursache niemand errathen konnte, und die seine Gemüthsart nach und nach so sehr versäuerte, daß kein Auskommen mit ihm war. Es fiel nur zu deutlich in die Augen, daß er sich selbst zu unglücklich fühlte, um der geringsten Nachsicht oder Schonung gegen andere fähig zu seyn. In dieser gefährlichen Gemüthsverfassung glaubte er, die Ehre seiner Krone (für welche er immer, wie wir wissen, ein übermäßig zartes Gefühl gehabt hatte) erfordere es schlechterdings, eine geringe Beleidigung, die er von einem gewissen Sultan von Tibet empfangen zu haben vermeinte, durch einen blutigen Krieg zu rächen, der sich zwar mit einem einzigen Feldzug endigte, aber dafür in diesem Einen mehr Unheil anrichtete, als in zehen Jahren des Friedens wieder vergütet werden konnte. Vorzüglich wurde die Provinz Lahor, an deren Grenze Danischmend wohnte, von Freund und Feind zugleich übel mitgenommen, und wie in die Wette geplündert und verwüstet. Der arme Filosof hielt den ersten Sturm von Schach-Gebals eigenen Truppen, mit aller Geduld und Gleichmüthigkeit aus, die er, von Perisadehs Muth und Seelenstärke unterstützt, zusammen zu bringen fähig war: aber auf die Nachricht von dem

barbarischen Verfahren der Feinde, von welchen einzelne streifende Parteyen schon in benachbarte Orte eingedrungen waren, — wie sie alles mit Feuer und Schwert verheerten, Weiber und Jungfrauen mißhandelten, und was sie am Leben ließen, als Sklaven mit sich schleppten, und dergleichen — fand er für besser, sich und die Seinigen durch eine schleunige Flucht zu retten, als ihr Schicksal auf die Menschlichkeit solcher Unmenschen ankommen zu lassen.

Und so befand sich denn der gute Danischmend abermahl, so unerwartet als zuvor, in dem traurigen Fall, einen ruhigen Aufenthalt und ein wohl eingerichtetes Hauswesen mit dem Rücken anzusehen, und mit allem, was ihm lieber war als sein eigenes Leben, in der weiten Welt eine neue, vielleicht eben so unsichere Freystätte zu suchen.

Ein und vierzigstes Kapitel.

Danischmend zieht in die Nähe von Dehly und ernährt sich und die Seinigen mit Korbmachen.

Danischmend hatte, als es ihm in seinem neuen Aufenthalt zu gefallen anfing, und er sein Leben hier zu beschließen gedachte, nach und nach den größten Theil seines aus Jemal mitgebrachten Goldes auf Verbesserung und Erweiterung seines Landgutes verwandt, und was er bey seiner Flucht noch übrig hatte, machte ihn nur wenig schwerer, als wenn er ganz leer abge-

zogen wäre; auch war die Gefahr so dringend, daß sie von ihrem Geräthe nur das Nothdürftigste mitzunehmen Zeit hatten.

Eine so jämmerliche Lage würde beym Anblick eines geliebten Weibes und eines Häufchens von holden Kindern, wovon das älteste kaum zwölf Jahre alt war, seinen Muth vielleicht gebrochen haben, wenn ihn nicht Perisadehs Standhaftigkeit und sich selbst immer gleiche Seelenruhe mächtig empor gehalten hätte. Denn so bald dieses vortreffliche Weib nur für die Bedürfnisse ihrer Kinder, so gut es in der Eile möglich war, gesorgt hatte, zeigte sie ihrem Manne, der seinen Kummer schweigend in sich hinein zu schlingen suchte, eine so heitere Stirne, ein so liebevolles Auge, eine so ungezwungene Herzhaftigkeit, daß ihm, wie er diesen Engel von einem Weibe mit Beschämung und Entzücken an seinen Busen drückte, nicht anders zu Muthe war, als ob er von einer unsichtbaren Macht wieder auf die Füße gestellt würde; und nun fühlte er sich durch ihre vereinte Kraft stark genug, jedem noch härtern Schicksale, das ihm bevorstehen könnte, die Stirne zu bieten.

Wir sind gesund und frisch, sagte Perisadeh zu ihm, wir können arbeiten; und unsre zwey ältesten sind schon so weit, daß sie uns an die Hand gehen können. An dem Wenigen, was die Natur bedarf, kann es uns nie gebrechen; es wird uns desto besser gedeihen, wenn es bloß die Frucht unsrer täglichen Arbeit ist; und durch ein fröhliches Herz und unsre Liebe werden wir reicher seyn, als irgend ein Omra in ganz Indostan.

Weißt du, was mir in den Sinn kommt, Peri-

sadeh? sprach Danischmend: gewiß war es mein guter Genius, der mir den Gedanken eingab, das Korbmachen von dem alten Kassim zu lernen. Ich kann mich, ohne Ruhm zu melden, für einen Meister in dieser Kunst ausgeben, und wenn wir einen Aufenthalt wählen, wo es mir nie an Absatz fehlt, so denk' ich dadurch allein uns alle reichlich zu ernähren.

Was meinst du, wenn wir uns nahe an der Hauptstadt niederließen? sagte Perisadeh.

„Ich sehe kein Bedenken dabey, in so fern es nicht gar zu nahe ist. In dreyzehn Jahren, seit ich von Dehly weg bin, hab' ich mich doch wohl genug verändert, um im Kostüm eines Korbmachers den Wenigen, die mich nicht täglich sahen, unkenntlich geworden zu seyn. Auch bin ich gewiß, daß man mich längst vergessen hat; und wem könnte daran gelegen seyn, mich noch tiefer herab bringen zu wollen, als ich schon bin?"

Es ist gut für uns, versetzte sie, daß gerade das Einzige, worin wir unser Glück setzen, weil es nicht in die Augen fällt, von niemand beneidet wird.

„Ja wohl, Perisadeh: auch wollen wir es so geheim halten als möglich; denn ich stehe dir nicht dafür, daß sie uns nicht auch um dieses bringen würden, wenn sie es ausfündig gemacht hätten."

Ich mag mir die Menschen nicht so schlimm einbilden, lieber Danischmend.

„Du hast Recht, und bist immer weiser als ich. Wir haben noch immer gutartige Menschen angetroffen, und wer keine solche antrifft, ist meistens selbst Schuld daran."

Indem Danischmend Perisadehs Vorschlag bey sich überlegte, erinnerte er sich eines artigen Dörfchens, das ungefähr eine Stunde von Dehly, am Rücken eines Waldes, lag, worin der Sultan zuweilen zu jagen pflegte. Alles zusammen genommen, däuchte ihm dieser Ort zu seiner neuen Lebensart am gelegensten, und so steuerte er seinen Lauf gerade dahin.

So bald sie angelangt waren, kaufte er am Ende des Dörfchens eine Hütte, die sich eben ohne Bewohner fand, richtete sie für die Bedürfnisse seiner Familie so bequem ein, als er konnte, schaffte sich sodann die Materialien an, die er zu seiner Handarbeit nöthig hatte, und fing nun an, mit unverdroßnem Fleiß allerley Arten von großen und kleinen Körben für allerley Gebrauch zu verfertigen, die ihrer Zierlichkeit und Dauerhaftigkeit wegen in kurzem so guten Abgang fanden, daß er und seine ältesten Knaben, die ihm dabey an die Hand gingen, dem Kaufmann, der sie ihnen im Großen abnahm, nicht genug Waare liefern konnten. Denn Perisadeh und ihre Töchter hatten mit Spinnen und Weben und Besorgung der Wirthschaft vollauf zu thun.

Nach einiger Zeit wurde Danischmend der gröbern Arbeit überdrüßig, und fing an, sich bloß mit Verfertigung einer zierlichern Art von Körbchen für das Serai des Kaisers und für die Harems der Großen und Reichen zu Dehly abzugeben. Er verfertigte deren eine große Menge von so schönen Formen und so geschmackvoll verziert, wie man in Dehly noch keine gesehen hatte. In kurzer Zeit wurde Hassan, der Körbchenmacher, so berühmt, daß die Damen, die das

Glück hatten, im Besitz eines seiner Kunstwerke zu seyn, von denen, die noch nicht dazu hatten gelangen können, beneidet wurden.

Unter andern Besonderheiten, wodurch sich Hassans Körbchen von andern auszeichneten, war eine Art von Kranz aus Arabischen Buchstaben, womit er jedes derselben in der Mitte zu umwinden pflegte. Die Damen machten sich viel zu thun, den geheimen Sinn dieser Buchstaben zu errathen; aber keine konnte damit zu Rande kommen. Es lag bloß daran, daß die Auflösung des Räthsels gar zu leicht war: denn man brauchte nur immer zwischen drey Buchstaben den mittelsten in Gedanken herunter zu schieben, so las man ohne Schwierigkeit die Nahmen: Danischmend und Perisadeh.

Zufälliger Weise begab er sich einst, daß Schach-Gebal verschiedene dieser Körbchen in Nurmahals Zimmer antraf, deren Schönheit seine Augen auf sich zog. Er nahm eines nach dem andern, betrachtete sie von allen Seiten, und wurde neugierig, zu wissen, was der Buchstabenkranz bedeute, womit er sie alle in gleicher Ordnung der Buchstaben umwunden fand.

Vermuthlich ist es ein Spruch aus dem Koran, sagte Nurmahal: ich habe noch nicht darauf Acht gegeben.

Das merke ich, versetzte der Sultan: und da er weder vor noch rückwärts einen Sinn heraus bringen konnte, so kam er endlich auf den Einfall, immer zwischen drey Buchstaben den mittelsten wegzulassen, und auf einmahl hatte er den Nahmen Danischmend.

Gefunden! rief er, und hielt plötzlich wieder ein.

Darf man fragen was? sagte die Sultaninn.

Was ich suchte, und was für niemand als mich von einigem Werthe seyn kann, antwortete Schach-Gebal, indem er sich weg begab.

Und nun fragte er so lange nach, bis er endlich den Nahmen und Aufenthalt des Körbchenmachers auskundschaftete, der, wie man ihm sagte, erst seit einem Jahre mit einer zahlreichen Familie in dieser Gegend angekommen sey. Der Kaufmann, der mit dieser Waare handelte, setzte hinzu: Es würde schwer seyn, noch eine solche Korbmacherfamilie in der Welt aufzufinden wie diese. Der Mann will, wie es scheint, nicht bekannt werden lassen, wer er ist; aber beym Barte des Profeten, er sieht keinem gemeinen Manne gleich!

Toll genug, dachte der Sultan, wenn ich meinen alten Filosofen, Itimadulet und Einschläferer in Gestalt eines Körbchenmachers wieder fände!

Zwey und vierzigstes Kapitel.

Schach-Gebal stattet dem Körbchenmacher einen Besuch ab.

Schach-Gebal war einer von den Sterblichen, denen nichts unerträglicher ist, als in irgend einer Sache zwischen Ja und Nein in der Mitte zu schweben. Überdieß hatte er noch eine besondere Ursache, warum er seinen Vorsatz, selbst zu untersuchen, was es mit dem

Körbchenmacher für eine Bewandtniß habe, so bald als möglich auszuführen beschloß. Er schlich sich also am Abend des folgenden Tages, in einen Persischen Kaufmann verkleidet, mit einem einzigen vertrauten Kämmerling aus seinem Palast, und kam eine Stunde nach Sonnenuntergang, als ein ermüdeter Wanderer, vor Danischmends bäurischer Wohnung an.

Der Körbchenmacher saß mit seinem Weibe auf einer Bank vor der Hütte, und ihre Kleinen spielten um sie her. Perisadeh zog ihren Schleier herab, so bald sie den Fremden näher kommen sah.

Darf ein müder Wanderer, sagte der verkappte Kaufmann, indem er seine Stimme möglichst veränderte, um die Erlaubniß bitten, bey euch auszuruhen?

Von Herzen gern, Bruder, sagte Danischmend, wenn dich diese Hütte nicht abschreckt, die nicht ärmlicher aussieht, als sie ist.

„Ich verlange kein Nachtlager: ein wenig Brot und — Milch (er war im Begriff Sorbet zu sagen) und die Erlaubniß, mich hier neben euch zu setzen, ist alles, warum ich bitte."

Perisadeh stand auf, und kam in wenig Augenblicken mit dem Verlangten zurück; ein schönes Mädchen von zehn Jahren, die eine Kopie ihrer Mutter nach verjüngtem Maßstabe schien, brachte einige auserlesene Früchte der Jahrszeit, mit Blumen untermengt, in einem niedlichen Körbchen.

Der Kaufmann betrachtete den Korbmacher mit durchdringenden Blicken. — Wundre dich nicht, Bruder, sprach er zu ihm, daß ich dich so scharf ins Auge nehme; denn es ist wirklich zum Erstaunen, wie sehr

du einem Wessir gleich siehest, den ich vor vierzehn Jahren in Dehly kannte.

Man sieht öfters dergleichen Ähnlichkeiten, die sich meistens wieder verlieren, wenn man die Personen neben einander sieht, erwiederte Danischmend, der dem Sultan sein Kompliment sogleich hätte zurück geben können, wenn er sich nicht ein Bedenken gemacht hätte, ihm seinen Spaß zu verderben; denn er hatte ihn in der ersten Minute erkannt.

Bey allem dem, Bruder, sagte der Kaufmann, indem er eines von den Kindern liebkosend auf seinem Knie wiegte, wollt' ich schwören, daß du der erste Körbchenmacher in deiner Art bist, und ich gäbe alles Geld, das ich in Dehly einzutreiben hoffe, darum, zu wissen wie ein Mann wie du zu einer solchen Profession gekommen ist.

Dieß, ehrwürdiger Fremdling, will ich dir sagen, ohne daß es dir einen Ray *) kosten soll. Ich lebte vor einigen Jahren in einem Thale des Gebirges Jemal, unter einem noch sehr rohen, aber gutartigen, unverdorbenen Völkchen, und weil ich damahls wenig zu thun, und in der That noch nie etwas zu thun gelernt hatte, schämte ich mich, der einzige Müßiggänger unter lauter beschäftigten Leuten zu seyn, und lernte von meinem Nachbar Kassim Körbe machen. Vielleicht ahndete mir, daß eine Zeit kommen würde, wo mir dieses einfältige Handwerk nützlicher wäre als alle brotlosen Künste, die ich wohl ehedem getrieben hatte.

*) Eine Ostindische Münze, deren ungefähr fünf und zwanzig auf einen guten Groschen gehen.

„Darf man fragen, was für ein Zufall dich in die Thäler von Jemal verschlug, die kaum dem Nahmen nach bekannt sind?"

Unter uns gesagt, antwortete Danischmend, indem er dem angeblichen Kaufmanne mit einem zutraulichen Blick in die Augen sah: ich diente einst einem sehr großen und reichen Herren, der, bey einer Menge löblicher Eigenschaften, den einzigen Fehler hatte, daß er sich seinen Launen zu viel überließ, und dadurch gewissen Leuten, die er kannte und verachtete, eine Gewalt über sich gab, von welcher sie nicht immer den bescheidensten Gebrauch machten. Ich weiß nicht was mein Herr in meinem Gesichte fand, das ihm Vertrauen zu mir einflößte: genug er machte mich wider meinen Willen zu seinem Intendanten, und da ich es nun einmahl seyn mußte, so wollt' ich auch meine Schuldigkeit thun, und das Haus von allem dem losen Gesindel reinigen, das den Herren bestahl; besonders von einem gewissen Mollah, der sich, ich weiß nicht wie, bey der Frau im Hause wichtig gemacht hatte, und einen langen Schweif von heuchlerischen Taugenichtsen und Bettlern nach sich schleppte, die unsern guten Herren ohne Scham und Scheu ausplünderten, und Leuten, die mehr werth waren als sie, das Brot vor dem Munde wegnahmen. Das gefiel nun Anfangs meinem Herren wohl. Aber es währte nicht lange, so hatte sich das ganze Haus gegen mich zusammen verschworen; und weil meine Feinde die Launen des Herren abpaßten, so machten sie ihm weiß, ich sey ein Grillenfänger, der sich mit keinem Menschen vertragen könne, und er würde, wenn er mich beybehielte, um alle die getreuen Diener kommen, von denen

nen er sich mit sehenden Augen betrügen ließ. Um also, wie er sagte, Ruhe in seinem Hause zu haben, schickte er mich fort; aber weil er ein guter und großmüthiger Herr war, gab er mir weit mehr als ich nöthig hatte, um in dem armen Ländchen, wo ich meinen Wohnsitz aufschlug, angenehm und unabhängig zu leben.

„Und wie kam es, Bruder, daß du nicht noch dort bist?"

Diese Geschichte wäre zu weitläufig, erwiederte Danischmend: aber einem so verständigen Manne, wie du, kann ich die Sache mit zwey Worten begreiflich machen. Drey Fakirn und ein Kalender, die ein böser Wind zu uns führte, richteten binnen Jahr und Tag einen solchen Spuck unter dem guten einfältigen Völkchen an, daß ichs nicht länger mit ansehen konnte: ich that mein möglichstes; aber die Partie war zu ungleich, und ich mußte meinen Gegnern abermahls das Feld überlassen. Ich schlug also meine Hütte an einem andern Ort auf, wo ich mehrere Jahre mit den Meinigen glücklich lebte, und vor Fakirn und Kalendern ziemlich sicher war. Aber unversehens kam Krieg ins Land; unsere eigenen Soldaten plünderten uns aus, und der Feind zündete uns die Häuser über dem Kopf an. Um nicht noch was ärgeres zu erfahren, mußten wir uns mit der Flucht retten; und so kam ich endlich hierher, wo ich mit meiner Familie von der Kunst lebe, die ich von dem ehrlichen Kassim in Jemal lernte. Sie verschafft uns zwar keinen großen Überfluß; indessen zweifle ich doch, ob Schach-Gebal in dem ganzen Umfange seines unermeßlichen Reichs zufriednere, frohere und bessere Unterthanen hat als uns.

Während Danischmend dieß sagte, drehte der Sultan den kleinen Korb, worin ihm das Mädchen die Früchte angeboten hatte, in der Hand herum, und schien der Bedeutung der Buchstaben nachzusinnen. — „Sonderbar! rief er endlich aus: da find' ich ja auf einmahl einen alten Bekannten! Wie mag der Nahme Danischmend auf diesen Korb gekommen seyn?"

Du kennst ihn also, Herr?

„So hieß der Wessir, dem ich dich so ähnlich fand."

Wenn dieß ist, sagte Danischmend, indem er sich dem Sultan zu Füßen warf, so darf auch ich gestehen, daß diese Verkleidung mir den Sultan, meinen großmüthigen Herrn, keinen Augenblick verbergen konnte.

Danischmend, sagte der Sultan indem er ihn aufhob und umarmte, der Himmel soll uns nicht vergebens so sonderbar wieder zusammen gebracht haben. Laß uns Freunde seyn, und folge mir, ich bitte dich, noch in dieser Nacht nach Dehly.

Mein gnädigster Herr, erwiederte Danischmend, alles was Treue und Dankbarkeit einem Unterthanen gegen den besten Fürsten zur Pflicht macht —

Laß dieß, Danischmend! unterbrach ihn der Sultan: oder wolltest du auch einer von denen seyn, die, um sich an uns andern wegen eines Vorrechts, woran wir unschuldig sind, zu rächen, so unbarmherzig behaupten, daß wir keine Freunde haben können?

Wer dieß behauptet, erwiederte Danischmend, setzt ohne Zweifel voraus, daß eigentliche Freundschaft nur unter Gleichen möglich sey. Aber von mir

würde es unartig seyn, mit dem Sultan meinem gnädigsten Gebieter um ein Wort zu streiten. Nur bitte ich Ihre Hoheit, auf Ihrer Seite zu glauben, daß die unbegrenzte Treue, zu welcher ich, wie wohl sie meine Pflicht ist, mich hiermit auch freywillig verbindlich mache, kein leeres Wort ist. Was ich dabey fühle und denke, ist vielleicht noch mehr als das Wort Freundschaft, selbst in seiner engsten Bedeutung, bezeichnet.

„Alles, was ich dir jetzt sagen kann, lieber Danischmend, ist mit drey Worten: ich fühle das Bedürfniß einen Freund zu haben mehr als jemahls; aber ich fühle auch, daß, wer einen Freund verlangt, selbst ein Freund zu seyn wissen muß — Du folgst mir also, Danischmend?"

Sire, versetzte dieser, indem er sich ihm abermahls zu Füßen warf, fordern Sie alles von mir, nur dieß einzige ausgenommen. Lassen Sie mich wo ich bin, und erlauben Sie mir zu bleiben was ich bin. Ich tauge an keinen andern Ort, und zu keinem andern Geschäfte. Aber, auch ohne Rücksicht auf mich selbst, muß ich um die Gewährung dieser einzigen Ausnahme bitten: denn sie ist die einzige Bedingung, unter welcher das Verhältniß möglich ist, das Ihre Hoheit Sich mit einem Manne geben wollen, der als ein geborner Indostaner Ihr Sklav ist, und von dem Augenblick an, da Sie ihn für Ihren Freund erklären, so frey seyn muß als ob er selbst Sultan von Indien wäre.

Schach-Gebal war kein Freund von solchen Subtilitäten, wie ers nannte, und wobey er sich in der That nichts sehr deutliches denken konnte. Aber er

fühlte doch, daß er sich selbst widersprechen würde, wenn er auf seiner Forderung bestehen wollte. Mein Freund Danischmend muß seine eigene Weise haben, sagte er lächelnd, indem er ihm die Hand schüttelte: er ist noch immer der Alte, wie ich sehe. Aber genug für heute! Ich bin zufrieden, daß ich dich wieder habe. Lebe wohl bis wir uns wieder sehen!

Drey und vierzigstes Kapitel.

Noch ein ehvertrauliches Gespräch zwischen Danischmend und Perisadeh.

Als sich der Sultan entfernt hatte, ließ der arme Danischmend den Kopf auf die Brust sinken, und verlor sich in seinen Gedanken, ohne einen Laut von sich zu geben.

Das war also der große Sultan von Indien, dessen Itimadulet du einst warst? sagte Perisadeh. Er scheint mit allem dem ein guter Mann zu seyn.

„O gewiß, ein so guter Mann als ein Sultan seyn kann. Auch lieb' ich ihn von Herzen; nur, da ich ihm schlechterdings nicht helfen kann, wünschte ich, daß der Kaukasus und Imaus zwischen ihm und mir läge!"

Das scheint er nicht zu wünschen, versetzte Perisadeh. Er muß also sehr große Fehler an sich haben, daß du dich so weit von ihm weg wünschest?

„Alle Menschen haben ihre Fehler, meine Lie-

be — dich allein vielleicht ausgenommen; wiewohl es, wie du weißt, Augenblicke gibt, wo ich unartig genug bin, meine Fehler auf dich zu schieben. Wer seinen Freund nicht mit allen seinen Fehlern lieben kann, ist nicht werth einen Freund zu haben. Aber der arme Schach-Gebal hat einen einzigen unheilbaren Fehler, der alle andre in sich schließt, und mit welchem ich mich schlechterdings nicht vertragen kann."

Und was kann das für einer seyn? fragte Perisadeh halb erschrocken.

„Daß er — Sultan ist, liebes Weib! Das ist ein Fehler, den er durch nichts gut machen, oder vielmehr ein Unglück, das er nie verwinden kann. Er ist ein guter Mann, wie du sagst; aber was hilft ihm das? Er ist Sultan! ist zum Sultan geboren, zum Sultan erzogen; ist nun schon über dreyßig Jahre gewohnt, Sultan zu seyn; sieht, hört, riecht, schmeckt und fühlt wie ein Sultan; denkt, urtheilt und macht Schlüsse wie ein Sultan; kurz, die Sultanschaft ist ihm zur andern Natur geworden; und er ist so gewohnt in allem seinen Willen zu haben, daß er sich sogar einbilden kann, es brauche, damit er und Ich Freunde seyen, weiter nichts, als daß er der meinige seyn wolle, und mir befehle der seinige zu seyn?"

Da thust du ihm doch wohl ein wenig Unrecht, Danischmend! — Er bat dich um deine Freundschaft: was kannst du von einem so großen Herren mehr verlangen?

„Nichts, meine Liebe, nichts auf der Welt als — daß er mich um nichts unmögliches bitte. Siehst du denn nicht, gutes Weib, daß die Bitten eines Sultans Befehle sind?"

Er selbst meint es doch nicht so.

„Unschuldige Seele! Wie kämest Du dazu, die Sultane zu kennen. Wie viele Mühe du dir auch geben wolltest, du kannst es nicht dahin bringen, daß du nicht in Schach-Gebal immer einen Menschen sehen solltest.“

Damit kann ich ihm doch wohl kein Unrecht thun? Er wird mirs gewiß nicht übel nehmen.

„Übel nehmen? O gewiß nicht, Perisadeh. Im Gegentheil, er wird es sehr gut aufnehmen, wenn du ihm so ein Kompliment machst. Aber so bald du Ernst daraus machen wolltest, würdest du dich schlecht dabey befinden. Ein Sultan ist freylich ein Mensch, aber, so wie versteinertes Holz Holz ist, ein versteinerter Mensch, an dem du dich häßlich zerstoßen würdest, wenn du mit ihm wie mit einem Wesen deiner Art umgehen wolltest.“

Hast du nicht bemerkt, wie freundlich er mit unserm kleinen Malek spielte?

„Das hätt' er auch gethan, wenn es ein Äffchen gewesen wäre.“

Aber was könnte ihn bewegen, deine Freundschaft zu suchen, wenn es ihm nicht Ernst damit wäre?

„Freylich glaubt er selbst daß es ihm Ernst damit sey. Er hat wahrscheinlich irgend ein Anliegen das ihn drückt; er bedarf eines Vertrauten, in dessen Busen er sich erleichtern kann, eines Rathgebers, vielleicht eines Unterhändlers. Die Sultane, liebe Perisadeh, haben, wie wir andere Menschen, ihre schwachen Augenblicke, worin sie sich nicht selber helfen können; und dann scheinen sie so gut, so geschmeidig und zutraulich, so geneigt Rath anzunehmen und sich helfen zu

lassen! Aber rathe ihnen nur was andres, als sie von dir zu hören wünschen; gleich hat die Vertraulichkeit ein Ende, und sie werden dir begegnen als ob du einen Hochverrath an ihnen begangen hättest."

Das mag wohl mit den meisten Menschen so seyn, lieber Danischmend.

„Gewiß! nur daß die Sultanschaft einen großen Unterschied macht, und daß der plötzliche Übergang aus der größten Wärme in die äußerste Kälte, welchem unser einer bey ihnen ausgesetzt ist, gerade das ist, was ich nicht wohl ertragen kann. Mit Einem Worte, Perisadeh: Schach-Gebal glaubt, er wünsche sich einen Freund; aber es ist bloße Selbsttäuschung; er will nur einen Schmeichler. Freylich einen Schmeichler, der sich die Larve der Freundschaft so geschickt anzupassen weiß, daß man sie für sein eigenes Gesicht hält; und dazu taugt nun einmahl niemand weniger als ich. Denn es ist mir eben so unmöglich, im Ernst gegen mein Gefühl zu reden, als an einem Spinnefaden in den Mond zu steigen. — Was würdest du mir also unter solchen Umständen rathen?"

Du kennst den Sultan besser als ich —

„Billig sollt' ich: wenigstens hab' ich ein hübsches Lehrgeld für dieses Stück meiner Weltkenntniß gegeben! — Aber ich muß dich etwas fragen, Perisadeh. Kannst du, im Angesicht eines glänzenden Glückes, wornach ich bloß die Hand auszustrecken brauchte, zufrieden seyn, lebenslänglich so arm zu bleiben als wir jetzt sind? Kannst du, ohne daß du dir selbst die geringste Gewalt anthun mußt, zufrieden mit mir seyn, wenn ich, um vielleicht nur auf wenige Tage Schach-Gebals Freund auf meine eigene Weise zu seyn,

alle Gnaden, die er mir anbieten wird, ausschlage?"

Wenn es zu deiner Gemüthsruhe nöthig ist, ja!

„Aber deine Ruhe, ist mir noch lieber als die meinige. Sprich nach deinem innersten Gefühl, Perisadeh! Fühlst du dich in dieser armen Hütte glücklich genug, um kein größeres Glück zu wünschen?"

Wenn ich einen Wunsch haben könnte, Danischmend, so wär' es für dich und meine Kinder. Ich gestehe dir, seit diesem unverhofften Besuch des Sultans mußte mir doch wohl der Gedanke kommen, daß ein Mann wie du nicht zum Körbchenmacher geboren sey.

„Kennest du also ein größeres Gut für einen Mann von meiner Sinnesart, als Unabhängigkeit, Zufriedenheit mit sich selbst, und reinen Lebensgenuß im Schooße der Seinigen?"

Nein, Danischmend, ich kenne für dich und mich keines, das neben diesen Gütern nur genannt zu werden verdiente, als — das Vergnügen, mehr als unsre eigene Nothdurft zu haben, um die Noth andrer Menschen erleichtern zu können. Aber wozu alle diese Fragen, lieber Mann? Du solltest doch deine Perisadeh kennen! Hast du mich jemahls nur eine Minute lang über die Veränderung in unsern Umständen traurig oder kleinmüthig gesehen? Bist du mir nicht Alles? Hab' ich jemahls einen andern Wunsch gehabt, so bald ich den Wunsch deines Herzens wußte? Mach' es mit dem Sultan wie du es am besten findest; folge deinem Herzen, ohne Rücksicht auf mich zu nehmen, die, in noch weit geringern Umständen als die unsrigen sind, sich mit dir für die glücklichste der Weiber halten würde.

„Vergib mir, Perisadeh, sagte Danischmend,

indem er ihre Stirne küßte; weiß ich nicht längst daß du ein Engel von einem Weibe bist? — Höre also, wie ichs mit dem Sultan zu halten gedenke. Von allen Pflichten der Freundschaft ist nur eine einzige, die ich ihm erweisen kann, und diese ist: ihm über alles, was er mich fragen wird, die reine Wahrheit zu sagen. Aber damit ich das könne, muß er wissen, daß ich unerschütterlich entschlossen sey, was ich bin zu bleiben, und sogar meinen nothdürftigen Unterhalt bloß durch meiner Hände Arbeit zu gewinnen. Dieß allein stellt eine Art von Gleichheit zwischen uns her, und macht es vielleicht möglich, daß ich ihm selbst und andern nützlich seyn kann. Auf diese Art bleibt das Verhältniß zwischen ihm und mir wenigstens auf meiner Seite rein, und ich gewinne dadurch, daß er immer von zwey Dingen völlig gewiß seyn wird: daß ich ohne alle Nebenabsichten mit ihm umgehe, und daß er alle Hoffnung aufgeben muß, mich durch irgend eine Art von Bestechung zu einer strafbaren Nachsicht zu verleiten. Kurz, ich will sein Freund seyn, so lang' er will; aber ich bleibe in meiner Bauerhütte, und mache Körbe. Dieß war ein Punkt, der ein- für allemahl zwischen uns beyden ausgemacht seyn mußte, meine Liebe; und nun wollen wir uns ruhig schlafen legen, und kommen lassen was kommen will."

Vier und vierzigstes Kapitel.

Schach-Gebal entdeckt Danischmenden sein geheimes Anliegen.

Am folgenden Tage jagte Schach-Gebal in dem Gehölze, an welchem Danischmends Wohnung lag, und es währte nicht lange, so ließ er ihn zu sich rufen, und besprach sich über eine Stunde von allerley unerheblichen Gegenständen mit ihm.

Danischmend hatte die Art und Weise, wie sich der Sultan seines neuen Freundes zu versichern suchen würde, richtig vorhergesehen. Schach-Gebal stellte ihm vor, wie er unmöglich zugeben könne, daß ein Mann, der sein Itimadulet gewesen sey, und den er nun als seinen Freund betrachte, sich in einer Bauerhütte mit der Korbmacherey behelfe. Er drang darauf, daß er entweder eine anständige Wohnung nahe am königlichen Palaste beziehen, oder wenigstens ein nicht weit von der Stadt gelegenes Lustschloß mit allem Zubehör, als einen Ersatz dessen was er in dem letzten Kriege verloren habe, annehmen sollte. Aber Danischmend bat sich zur ersten und letzten Gnade aus, alle Gnaden dieser Art ausschlagen zu dürfen. Er habe, sagte er, ein feyerliches Gelübde gethan, sich dem Neide der Menschen nicht wieder auszusetzen; seine dermahlige Lebensart sey mehr die Sache seiner freyen Wahl als der Nothwendigkeit; er befinde sich wohl dabey, und eine jede andere würde ihn entweder elend oder doch weniger glücklich machen als er sey: kurz, er bestand so hartnäckig auf seinem Entschluß, daß

Schach-Gebal endlich der Grille seines Freundes (wie ers nannte) nachgab, doch nicht eher, als bis ihm Danischmend versprach, so bald er seiner jetzigen Lage überdrüßig, oder irgend eines Dinges bedürftig seyn würde, ihm einen Wink davon zu geben. Und so schieden sie wieder von einander, mit der Abrede, daß Danischmend sich in der nächsten Nacht vor einer Hinterpforte der Gärten des Serai einfinden sollte, wo ein Hauptmann von der Wache Befehl haben würde, ihn weiter zu begleiten, und durch eine geheime Thür in das Kabinet Seiner Hoheit zu bringen.

Danischmend fand sich, nicht ohne Verwunderung, was diese geheimnißvolle Einführung zu bedeuten habe, um die bestimmte Stunde an Ort und Stelle ein, und wurde von dem Befehlshaber der Wache durch die Gärten bis an eine geheime Thür des Palasts gebracht, wo eben derselbe Kämmerling, der den Sultan bey seinem nächtlichen Besuch begleitete, ihn in Empfang nahm, und durch eine verborgene Treppe in das Kabinet Seiner Hoheit führte.

Schach-Gebal lag auf dem Sofa, den Kopf auf den rechten Arm gestützt, und schien Danischmenden eine gute Weile nicht gewahr zu werden. Endlich trat dieser ein paar Schritte näher, und der Sultan schaute auf. Aha, Danischmend, bist du's? rief er; mich freut, dich wieder hier zu sehen. Laß alles Vergangene auf ewig vergessen seyn, und bilde dir ein, daß du um vierzehn Jahre in meiner Freundschaft vorgerückt seyest.

Sire, antwortete Danischmend, mein Gedächtniß ist von einer so gefälligen Art, daß es alles Unangenehme durchfallen läßt, und mich nur der unverdien-

ten Huld erinnert, wovon Ihre Hoheit mir so viele Beweise zu geben geruhet haben.

„Keine Komplimente, Freund Danischmend! Laß dich auf diese Polster nieder und höre mich an.

Danischmend gehorchte, und erwartete stillschweigend, was er hören sollte.

Danischmend, fing der Sultan nach einer langen Stille mit einem tiefen Seufzer an, ich bin nicht glücklich.

Seine Hoheit, sagten zwar mit diesem offenherzigen Bekenntniß ihrem Freunde nichts Neues; aber der Ursachen, warum ein Sultan nicht glücklich ist, sind so viele, daß kein Wunder war, wenn Danischmend mit seinen Gedanken eher auf jede andere, als die wahre Ursache eines so gewöhnlichen Ereignisses traf.

Du wirst dich wundern, fuhr der Sultan fort, wenn ich dir sage, daß ich über funfzig Jahre alt geworden bin, ohne mitten in einem Harem von den auserlesensten Weibern Europens und Asiens jemahls erfahren zu haben, was Liebe ist.

Ich würde mich eher über das Gegentheil wundern, dachte Danischmend: aber, da er sich vorgenommen hatte, seine Zunge in strenger Zucht zu halten, so glotzte er den Sultan aus zwey großen Augen an, und — schwieg.

„Aber, was wirst du sagen, wenn du hörest, daß mich dieses Unglück, welchem ich bereits auf immer entgangen zu seyn glaubte, noch in meinem zwey und funfzigsten Jahre treffen mußte?"

Ich sage, versetzte Danischmend, es wäre noch immer nicht zu spät, wenn diese Liebe den Sultan

meinen Herrn glücklich machte, wie man billig erwarten sollte, da sie alle Reitze der Neuheit für ihn hat.

„Scherze nicht, Danischmend! die Sache ist ernsthafter, als du denkst — denn, wie seltsam es dir auch vorkommen mag, diese Leidenschaft macht mich zum unglücklichsten aller Menschen."

Unglücklich? rief Danischmend mit einem Erstaunen aus, welches der Sultan, wenn er Lust hatte, für ein sehr schmeichelhaftes Kompliment aufnehmen konnte.

„Du bist der erste, dem ich dieses demüthigende Geständniß thue, und mit Scham und Verachtung gegen mich selbst thun würde, wenn der Gegenstand meiner Liebe nicht das schönste, reitzvolleste und vollkommenste aller irdischen Wesen wäre."

Danischmend erblaßte, denn er konnte sich im ersten Augenblick nur Eine Person denken, welcher diese Beywörter zukämen. Das wär' ein verzweifelter Streich, dacht' er. Doch, es ist unmöglich! Er hat sie ja nur beym Mondlicht und in einen doppelten Schleier eingehüllt gesehen!

Wo bist du mit deinen Gedanken? sagte der Sultan, der seine Zerstreuung merkte, ohne die Ursache zu errathen. Merke auf! du wirst eine sonderbare Geschichte hören. — Es mögen ungefähr dritthalb Jahre seyn, als eines Morgens, kurz zuvor eh' ich den Divan zu verlassen pflege, aus der Menge Volks, die um die Schranken gedrängt stand, eine Frau hervor trat, die beym ersten Anblick meine ganze Aufmerksamkeit erregte. Sie war sehr einfach, aber edel gekleidet, und ein dreyfacher Schleier verhüllte ihr Gesicht; aber ihre

Gestalt und die anmuthsvolle Würde ihres Gangs und ihrer Bewegungen schien allen, die sie sahen, Ehrfurcht einzuflößen. Ich winkte, daß man ihr Platz machen sollte, und sie schritt schneller durch die Reihen der versammelten Omra's und Wessire heran, sank an der untersten Stufe des Thrones auf die Knie, und ließ mich eine Silberstimme hören, deren Zauberklang einen Sterbenden ins Leben zurück gerufen hätte. Sie flehte um Gerechtigkeit und Schutz; aber ihre Klage, sagte sie, sey von einer solchen Beschaffenheit, daß sie nur mir allein entdeckt werden könne. Ich winkte dem obersten der Kämmerlinge, sie in mein Kabinet zu führen, und entließ bald darauf den Divan, voller Ungeduld zu hören, was die bewundernswürdige Unbekannte für eine Klage zu führen haben könne, die sie nur mir allein entdecken wolle.

Als ich in das Zimmer trat, wollte sie sich abermahl vor mir nieder werfen: aber ich faßte sie auf, ließ sie Platz auf dem Sofa nehmen, und setzte mich ihr in einer ungewohnten Unruhe und Erwartung gegen über.

Wer bist du? fragt' ich sie in einem Tone, der ihr Muth machen mußte, und was für ein Anliegen kann eine Person, wie Du zu seyn scheinst, hierher geführt haben?

„Monarch der Welt, fing sie mit ihrer Zauberstimme an, mein Nahme ist Aruja, und ich bin die Ehefrau des Kaufmanns Sadik, der noch vor kurzem von einem großen Vermögen auf einem edeln Fuße lebte, aber durch eine Reihe schnell auf einander folgender Unglücksfälle dahin gebracht wurde, alle seine Güter zu verkaufen, um seine Gläubiger befrie-

digen zu können. Wir fanden uns durch diesen plötzlichen Umsturz unsers Glückes zu einer Armuth herunter gebracht, die an Dürftigkeit grenzte; und dem guten Sadik, der mich wie seine Augen liebt, zehnmahl unerträglicher war, weil er auch mich in diesen Abgrund mit sich hinein gezogen hatte. Der Kummer überwältigte die Stärke seines Temperaments, und warf ihn endlich aufs Krankenlager, während ich alle meine Kräfte anstrengte, ihm Muth einzusprechen, und seinen Zustand zu erleichtern.

„Das Wenige, was wir aus den Trümmern unsers Wohlstandes gerettet hatten, war beynahe aufgezehrt, als sich Sadik erinnerte, daß er vor vielen Jahren einem seiner damahligen Freunde, der seitdem ein großes Glück gemacht hat, mit tausend Bahams aus einer dringenden Verlegenheit geholfen hatte. Beyde hatten inzwischen vergessen, dieser aus Geiz, seine Schuld wieder zu erstatten, jener aus Edelmuth, sie zurück zu fordern. Aber endlich sah sich Sadik durch unsre Noth, die aufs äußerste gestiegen war, zu dem unangenehmen Schritt gezwungen, den vergeßlichen Massud seiner Schuldigkeit zu erinnern. Geh Aruja, sagte er zu mir, so schwer es mir auch wird, dir einen solchen Gang zuzumuthen, geh und schäme dich nicht, dem Undankbaren unsre Umstände vorzustellen, und versuche, ob du ihn bewegen kannst, wenigstens aus Mitleiden gerecht zu seyn. — Ich gehorchte ohne Widerrede, aber der Erfolg betrog unsre Hoffnung auf eine sehr grausame Weise. Der Niederträchtige läugnete die Schuld mit frecher Stirne; und doch, sagte er, aus Mitleiden mit dir, schöne Aruja, die unter den Verschwendungen des alten Sadik so unbillig lei-

den muß, will ich noch mehr thun als er fordert, wenn du gütig genug seyn willst, auch mit mir Mitleiden zu haben — Und nun setzte der Unverschämte auf seine beleidigende Freygebigkeit einen Preis, dessen leiseste Erwähnung mein Herz empörte, und mit Abscheu vor dem Elenden erfüllte.

„Es wäre mir unmöglich, (fuhr Aruja in ihrer Erzählung fort) den Schmerz und die Verzweiflung zu beschreiben, worein der unglückliche Sadik versank, als ich mit leerer Hand wieder kam, und ihm von dem schlechten Erfolg meines Besuchs bey seinem treulosen Freunde Bericht erstattete. Mit vieler Mühe glückte mir's endlich, ihn durch den Vorschlag wieder aufzurichten, daß ich auf der Stelle zum Kadi gehen, und den Schutz der Gesetze gegen den Niederträchtigen anflehen wollte. Gehe, meine Liebe, sprach er, und der Himmel gebe seinen Segen zu deinem Vorhaben! Ganz gewiß wird der Kadi, diese Fackel der Gerechtigkeit, die der Sultan, unser gebietender Herr, den geraden Weg des Rechts, und die krummen und finstern Pfade des Unrechts zu beleuchten aufgestellt hat, von der Gerechtigkeit unsrer Sache aus deinem Munde überzeugt werden, und uns ohne Verzug zu dem Unsrigen verhelfen. — Das gebe der Profet! sagte ich, und eilte noch an demselben Morgen, meine Klage bey dem Kadi anzubringen. Aber — wie werde ich vor dem König der Könige Glauben finden, wenn ich ihm sage, daß dieser ungerechte Richter, nachdem er mir eine Menge kahler Einwendungen gegen die Gültigkeit meiner Klage gemacht hatte, zuletzt keinen geringern Preis als Massud von mir forderte, wenn er meinem Manne zu seinem Recht verhelfen sollte?

„Im

„Im Übermaß meines Zornes antwortete ich dem schändlichen Graubart mit Verwünschungen, die ihn rasend machten: er erkühnte sich, Hand an mich zu legen: aber ich stieß ihn zu Boden, und kehrte athemlos vor Schmerz und Wuth zu dem armen Sadik zurück, der, noch eh' ich die Lippen öffnete, in der Wildheit meiner Blicke die ganze Geschichte las, die ich ihm zu erzählen hatte.

„Wir brachten nun den Rest des Tages und eine lange jammervolle Nacht mit vergeblichen Klagen über unser Unglück und die Bosheit der Menschen zu; aber mit der Wiederkehr des Tages sammelte sich auch mein Muth wieder, und ich sagte zu meinem Manne: Laß uns noch nicht verzweifeln, Sadik! Dein undankbarer Schuldner und der ungerechte Kadi haben einen Höhern über sich: ich will, so bald die Audienzstunde ausgerufen wird, zum Statthalter gehen, und ihm den ganzen Handel entdecken; ich bin gewiß, daß er, von gerechtem Unwillen durchdrungen, uns gegen diese Lasterhaften in seinen Schutz nehmen wird. — Sadik lobte meinen Einfall, und schien neues Leben aus dem Muthe, den ich ihn sehen ließ, zu schöpfen.

„Ich begab mich also zum Statthalter, und trug ihm unsre Noth, Sadiks gerechte Forderung an Massud, seine Weigerung, und die schändliche Bedingung, welche er und der Kadi auf die Gewährung meines Gesuchs gesetzt hatten, vor. Er schien von unsern traurigen Umständen gerührt zu seyn: aber er stellte sich, als ob er nicht glauben könne, was ich ihm von Massud und dem Kadi gesagt hatte. Nein, rief er, es ist unglaublich, daß ein so angesehener Kaufmann wie Mas-

sind, ein so ehrwürdiger alter Mann wie der Kadi, solcher Vergehungen schuldig seyn sollten!"

„Dieser verstellte Unglaube brachte mich außer mir; ich betheuerte ihm die Wahrheit meiner Anklage in den stärksten Ausdrücken, und, indem ich ihn mit gerungnen Händen beschwor, sich unser anzunehmen, flog mein Schleier zurück. Jetzt schien der Statthalter plötzlich in eine andre Person verwandelt zu seyn. Ah! rief er, nun zweifle ich keinen Augenblick länger an der Wahrheit deiner Erzählung, schönste Aruja; aber ich höre auch auf, die Unglücklichen, die du anklagst, so strafbar zu finden. Wir sind nur Menschen; auch der Gerechteste kann versucht werden, und muß unterliegen, wo die Versuchung so stark ist wie hier! Und nun ergoß er sich in übertriebene Lobsprüche meiner Reitzungen, die ich eben so wenig wiederhohlen kann, als ich mich alles dessen erinnern mag, was ich anhören mußte, da er keine Schmeicheleyen, keine Bitten, keine Versprechungen sparte, um mich von der heftigen Gluth zu überzeugen, die meine Augen in seinem Herzen angezündet haben sollten. Nicht nur tausend, zehen tausend, und zweymahl zehen tausend Bahams, schwor er, sey er bereit, darum zu geben, wenn ich ihm das Versprechen, seine Liebe zu mir — nicht zu erwiedern, nur zu dulden, mit einem einzigen Kusse bestätigen wollte."

Hier unterbrach Schach-Gebal die Erzählung, die er Danischmenden aus dem Munde der schönen Aruja zu machen angefangen hatte.

Du wirst, sagte er, vielleicht schon selber die

Bemerkung gemacht haben, Danischmend, daß ich die Erzählung meiner reitzenden Supplikantinn sehr zusammen ziehe, und eine Menge kleiner Züge und Pinselstriche weglasse, womit sie ihren Darstellungen das wärmste Leben zu geben wußte. Ich hätte ihr Tage lang zuhören können; und da sie dieß ohne Zweifel gewahr wurde, so schien sie um so weniger auf Abkürzung ihrer Erzählung bedacht zu seyn, weil ihr alles daran gelegen war, den verlangten Eindruck auf mich zu machen. Allein dieser Zweck fällt bey dir weg, und eine einzige Minute, worin du sie selbst sehen und hören wirst, wird unendlich mehr Wirkung thun, als die ausgeführteste Schilderung von einem so wenig geübten Pinsel als der meinige. Ich schlüpfe also über den Rest des Vortrags, den sie mir machte, desto schneller weg, und begnüge mich, dir kurz zu sagen: daß sie, wie du nicht zweifeln wirst, die Anträge des Statthalters mit dem entschiedensten Ernst und Unwillen verwarf, und sich so bald als möglich aus seinem Palast entfernte.

Ich verschone dich mit der Beschreibung des trostlosen Zustandes, worin das unglückliche Ehepaar einige Tage schmachtete, bis der alte Sadik endlich, wie durch Inspirazion, auf den Gedanken kam, daß Aruja noch das letzte Rettungsmittel versuchen, und sich mit ihrem Anliegen unmittelbar an mich selbst wenden sollte. Hier gestand sie mir mit der liebenswürdigsten Naivität, daß sie, durch ihre bisherigen Erfahrungen verschüchtert, sehr schwer daran gegangen sey, ein so großes Wagestück zu unternehmen: aber Sadik (sagte sie) hätte ihr durch die Vorstellung des guten Rufs, worin der Sultan, sowohl im Punkt der Gerechtigkeitspflege,

als seiner Achtung gegen tugendhafte Weiber, stehe, Muth gemacht; und die Geduld (setzte sie hinzu) womit ich sie angehört hätte, flöße ihr das Vertrauen ein, daß der redliche Sadik sich in seinem fast religiösen Glauben an die Tugenden seines Oberherren nicht getäuscht haben könne.

Als Aruja mit diesem Kompliment, wodurch sie auf eine so feine Art meine eigene Ehre zum Sachwalter und Beschützer der ihrigen gegen mich selbst machte, ihren Vortrag geendigt hatte, sagte ich nach einer kleinen Pause zu ihr: Schöne und tugendhafte Aruja, deine Erzählung hat mich mehr als hinlänglich überzeugt, daß dem guten Sadik Gerechtigkeit und Mitleiden, Dir Bewunderung, und den Männern, über welche du Klage führst, eine scharfe Züchtigung gebührt. Du siehest mich hier bereit, jedem von euch das Seine zu geben. Massud soll deinem Manne bezahlen, was er ihm schuldig ist, und ich lege doppelt so viel aus meinem eigenen Schatze hinzu, um die Unbilden, die er vom Glück erlitten hat, in etwas zu vergüten. Aber damit dem Kadi und meinem Statthalter durch die scharfe Züchtigung, welche sie verdient zu haben scheinen, nicht zu viel geschehe, ist es unumgänglich nöthig, daß ich wisse, ob und in welchem Maße sie allenfalls an einige Milderung der Strafe ihres Verbrechens Anspruch machen können. In dieser Rücksicht, und da sie sich unfehlbar auf die Größe der Gefahr berufen werden, muß ich dich bitten, schöne Aruja, mir die Gunst freywillig zu erzeigen, die der bloße Zufall meinem unglücklichen Statthalter zu Theil werden ließ, und diesen Schleier zurück zu schlagen, der mir deinen Anblick entzieht; die einzige Belohnung, die ich für das, was

ich für deinen Mann zu thun gesonnen bin, von deiner Gefälligkeit erwarte.

Das tugendhafte Weib schien einige Augenblicke ungewiß, was sie thun dürfte; aber Dankbarkeit und ein Zutrauen, wodurch sie mich in der That bey meiner schwachen Seite nahm, überwogen ihre Bedenklichkeiten. Wo, sagte sie, indem sie ihren Schleier mit dem sittsamsten Anstande zurück legte, wo könnte die Unschuld eines jungen Weibes, das nichts als seiner Pflicht getreu bleiben will, sicherer seyn, als unter den beschirmenden Augen des großen Monarchen, in welchem mehr als hundert Völker ihren schützenden Genius verehren? Möchte er in diesem ungeschminkten Gesicht das tiefe Gefühl der kindlichen Ehrfurcht und der Dankbarkeit lesen, wovon meine Seele für den erhabenen Stellvertreter der Gottheit durchdrungen ist!

Schreib es bloß dem mächtigen Eindruck des schönen Klangs ihrer Zauberstimme zu, Danischmend, daß ich dir diese ihre eigensten Worte wiederholen kann: denn das Gefühl, das mich beym Anschauen ihrer himmlischen Schönheit durchschauerte, löschte auf einmahl jedes andere aus, und ließ mich weder zur Sprache, noch zu Athem kommen. Ach, mein Freund! wollte Gott, ich hätte den unseligen Gedanken nie gehabt, sie ohne Schleier sehen zu wollen! Wie viel quälende Schmerzen, welche schwere und fruchtlose Kämpfe, wie viel Tage ohne Ruhe und Nächte ohne Schlaf hätt' ich mir dadurch erspart! — Doch, wozu dieser vergebliche Wunsch? — Höre also den Verfolg meiner Geschichte mit der schönen und tugendhaften Aruja.

Das herrliche Weib blieb eine kleine Weile un-

verschleiert mit gesenkten Augenliedern sitzen. Aber auf einmahl stand sie auf, dankte mir, mehr durch den ganzen Ausdruck ihres seelenvollen Gesichtes, als mit Worten, dafür — daß ich meine Schuldigkeit gethan hatte, und entfernte sich so schleunig, daß es einige Augenblicke hernach nicht schwer gewesen wäre, mich zu bereden, sie sey nicht auf ihren Füßen fortgegangen, sondern, wie es einer solchen Engelserscheinung zukam, plötzlich aus meinen Augen weggeschwunden.

Eine Einbildungskraft wie die deinige, Danischmend, bedarf (nach allem, was du schon gehört hast) keiner umständlichern Schilderung des Gemüthszustandes, worin die schöne Aruja mich zurück ließ. Genug, seit diesem Augenblicke steht ihre Gestalt mit allen ihren Reitzen so lebendig vor mir, daß ich eher mir selbst, als diesem allzu liebenswürdigen Gespenst entfliehen könnte. Es verfolgt mich überall, in den Divan, in die Moskee, auf die Jagd, in die einsamsten Lauben meiner Gärten. Ich habe alles versucht, es aus meinen Augen und aus meinem Herzen zu verbannen, Geschäfte, Zerstreuungen, Vergnügungen; alles vergebens! Ich habe sogar, wie ich befürchte, den Krieg, der dich wieder in diese Gegend trieb, bloß aus Bedürfniß, meinem Ingrimm Luft zu machen, angefangen. Die Zeit, die sonst so viel über unsre Leidenschaften vermag, kann dieser allein nichts anhaben; im Gegentheil, mit jedem Morgen steht Aruja's Bild frischer, wärmer und glänzender vor meinen Augen — Kurz, mein Freund, ich fühle, daß ich nicht länger ohne sie leben kann.

Das verhüte der Himmel! fuhr Danischmend ein wenig rascher heraus, als sich geziemte.

Höre, Danischmend, sagte der Sultan mit einem Blicke, der ihn schnell zum gebührenden Gefühl ihres wahren Verhältnisses zurück rief: ich erwarte Hülfe von deiner Freundschaft. Wenn du Zauberworte kennest, die eine solche Wunde heilen können, so laß hören! alle andern verbitte ich! Keine Filosofien, keine schönen Sprüche, Danischmend, Hülfe erwart' ich von meinem Freunde.

Danischmend seufzte. Darf ich den Sultan meinen Herren fragen, ob Aruja etwas von der Leidenschaft weiß, die sie das Unglück gehabt hat, ihrem erhabenen Retter einzuflößen?

„Wunderlicher Mensch! wie kannst du dir einbilden, daß ich eine solche Liebe so lange vor ihr hätte verbergen können?"

Und wie benahm sie sich dabey?

„So, daß ich sie noch mehr bewundern, noch heftiger lieben mußte, wiewohl ich nichts dabey gewann, als die Gewißheit, unglücklich zu bleiben — da es mir unmöglich ist, mich zu Mitteln zu entschließen, die meiner und ihrer unwürdig sind."

Heil dem großen Monarchen von Indien für diese ewig preiswürdige Unmöglichkeit!

„Singe mir noch kein Triumflied, Danischmend! Es gibt Stunden, wo ich mich selbst hasse, mich dafür zermalmen und vernichten möchte, daß ich so schwach bin, eine hoffnungslose Leidenschaft nicht bezwingen zu können, und doch nicht Muth genug habe, sie zu befriedigen, es koste auch was es wolle. Wie oft hab' ich mich schon verwünscht, daß ich durch die allzu hastige Bestrafung des Kadi und des Statthalters mich selbst in die Unmöglichkeit gesetzt habe, zu versuchen, ob ich nicht

vielleicht glücklicher bey Aruja seyn könnte als sie! Der öffentliche Ruf von meiner Gerechtigkeit, der sonst mein Stolz war, ist mir lästig, weil er mir verhaßte Schranken setzt, die ich nicht durchbrechen kann, ohne ihn auf ewig zu verlieren. Und doch — was ist die Meinung des unverständigen Haufens, die wie ein Rohr von jedem Lüftchen hin und her bewegt wird? dem Scheinverdienst so oft die Ehre gibt, die sie dem wahren versagte? heute mit Füßen tritt, was sie gestern anbetete? Was ist Ruf und Beyfall des Volks und Nachruhm gegen —

— die Stimme Gottes in unserm eigenen Busen, fiel Danischmend ein, die uns Beyfall zuruft, wenn wir gerecht, edel und groß handeln?

„Auch dieß fühl' ich in ruhigern Augenblicken, Danischmend. — Aber freylich hast Du nie erfahren, wie einem, der gewohnt ist, alles zu können und alles zu dürfen, zu Muthe ist, wenn er einen Wunsch unbefriedigt lassen soll, dessen Gewährung er mit einem Königreich nicht zu theuer erkauft zu haben glauben würde. Aber ich bin dieses sinnlosen Kämpfens mit mir selbst müde. Sage mir nicht, was ich thun soll, Danischmend! Rathe mir als ein Freund, was kann ich thun?"

Dieß war im Grund eine seltsame Zumuthung von Seiner Hoheit. Aber der gutherzige Danischmend fühlte sich von dem Zustande des armen Sultans gerührt. Er rechnete ihm den langen Kampf mit sich selbst zu keinem kleinen Verdienst an, und wünschte, daß sich irgend ein gelindes und unschädliches Mittel, wie ihm geholfen werden könnte, ausfündig machen ließe. —

Darf ich noch eine Frage thun, Sire? sprach er: Ihre Hoheit erwähnten vorhin, Aruja wisse —

„Sie, und der alte Sadik und mein Kämmerling Kerim sind die einzigen, die um mein Geheimniß wissen, Danischmend. Ich merke, was du fragen willst. Höre also an: Nachdem ich lange Zeit vergebens die Ketten zu zerreißen gesucht hatte, die mein Leben an dieses herrlichste aller Weiber fesseln, entschloß ich mich endlich, Kerim heimlich an sie zu schicken, der ihr das Geheimniß meiner Seele enthüllen, und ihr sagen sollte, daß mein ganzes Glück und das Glück von Indostan in ihren Händen sey, und daß ich ihr Vollmacht gebe, mir jede Bedingung vorzuschreiben, die sie zu ihrer eigenen Beruhigung nöthig finden möchte. Aber ich besorge, daß der Sklave sich entweder ungeschickt dabey benahm, oder daß er vielleicht heimlich von Nurmahal bestochen ist, die, wiewohl sie keine Hoffnung haben kann, mein Herz wieder zu gewinnen, wenigstens keine andere im Besitz desselben sehen will. Genug, er brachte mir die Antwort: daß Aruja alle seine Anträge ausgeschlagen, und sich erklärt habe, lieber jeden Tod zu leiden, als Wünsche, die ihrer Pflicht zuwider wären, anzuhören, geschweige zu begünstigen.“

Danischmend sann eine Weile nach. Sagten Ihre Hoheit nicht, fing er wieder an, daß Sadik ein bejahrter Mann und Aruja noch ein sehr junges Weib sey?

„Sie kann kaum über zwanzig Jahre haben, erwiederte der Sultan, und Sadik könnte vielleicht ihren Großvater vorstellen.“

So findet wenigstens auf Aruja's Seite keine

Leidenschaft Statt, die wir zu bekämpfen hätten. Bloß das Gefühl ihrer Pflicht ist uns entgegen, und dieß würde gehoben, wenn Sadik bewogen werden könnte, ihr einen Scheidebrief zu geben.

„Laß dich umarmen, Danischmend mein Freund! — Unbegreiflich, daß mir ein so simples Mittel nicht längst in den Sinn kam! Es muß mir schlechterdings unmöglich vorgekommen seyn, daß ein Mensch einen solchen Schatz besitzen, und sich dessen um irgend einen Preis selbst sollte berauben können."

In Sadiks Jahren ist Liebe selten die herrschende Leidenschaft, sagte Danischmend.

„Wenigstens müssen wir die Probe mit ihm machen. Nimm die Sache auf dich, Danischmend! Gib mir diesen Beweis deiner Freundschaft! Geh so bald als möglich zu dem Alten, geh ihm mit deiner ganzen Beredsamkeit zu Leibe, biet ihm alles was die Augen eines Privatmannes blenden kann. — Ich gebe dir unbeschränkte Vollmacht — Gold so viel er will, eine Statthalterschaft, eine ganze Provinz! was er nur fordern und der Sultan von Indien bewilligen kann! Aruja ist um keinen Preis zu theuer. Und daß sie nur als erste Sultaninn in meinen Harem einziehen soll, versteht sich von selbst."

Danischmend versprach dem Sultan sein möglichstes zu thun; aber das Herz pochte ihm so stark dabey, als ob es ihm weissagte, daß es mit dieser Unterhandlung nicht so ablaufen werde, wie er dem Monarchen aus bloßer Gutherzigkeit geschmeichelt hatte.

Fünf und vierzigstes Kapitel.

Wie Danischmend seinen Auftrag an Sadik ausrichtet und was daraus erfolgt.

Perisadeh war eben aus dem ersten Schlaf erwacht, als der zurück gekommene Danischmend seinen gewohnten Platz an ihrer Seite einnahm. Da er kein Geheimniß vor ihr hatte, weil er nichts ohne ihren Rath unternahm, so entdeckte er ihr, was bey dieser nächtlichen Zusammenkunft zwischen ihm und dem Sultan verhandelt worden war, und den Auftrag, womit er sich von Seiner Hoheit habe beladen lassen.

Wenn Aruja gesinnt ist wie ich, sagte Perisadeh, so wirst du wenig Freude von deiner Sendung haben, lieber Danischmend.

Gerade so viel, antwortete er, als ich haben werde, wenn Sadik gesinnt ist wie ich: oder vielmehr, ich würde eine sehr große Freude haben, wenn dieses Ehepaar, der Ungleichheit ihrer Jahre zu Trotz, edel und zärtlich genug wäre, die blendenden Anträge, die ich ihnen zu machen habe, auszuschlagen. Aber, ob sie das **sind**, das ist die Frage, und das wird sich nun zeigen.

Ob es auch wohl so ganz recht ist, die guten Leute auf eine solche Probe zu stellen? sagte Perisadeh mit etwas leiserer Stimme.

„Warum nicht? versetzte Danischmend. Das was auf dem Spiele liegt, ist ja nicht ihre **Tugend**, sondern bloß die Frage, ob sie auf diese oder eine andere

Weise glücklich seyn wollen, oder glücklicher zu seyn glauben? Sadik kann der schönen Aruja mit gutem Gewissen den Scheidebrief geben, da er sie dadurch zur ersten und glücklichsten Frau von ganz Indostan machen kann —

Zur ersten, unterbrach ihn Perisadeh, aber auch zur glücklichsten?

„Wenigstens, glücklicher als sie wäre, die Frau eines Mannes zu seyn, der Gold und Ehrenstellen ihrem Besitz vorzöge."

Aber wenn sich nun Aruja durch die Größe der Versuchung blenden ließe?

„Dieß wird und kann nicht geschehen, wenn sie eine größere Befriedigung und einen reinern Selbstgenuß darin findet, den Mann, der sie über alles liebt, so glücklich zu machen, wie sie ihn machen kann, als die erste Dame im Harem des Sultans von Indien zu seyn. — Würdest Du dich etwa vor einer solchen Probe fürchten, Perisadeh, daß du für Aruja's Standhaftigkeit so besorgt bist?"

Du scherzest, Danischmend; aber du solltest auch im Scherz nicht fähig seyn, so was zu sagen.

„Nun so sey auch Aruja's wegen ruhig, meine Liebe! Überdieß geht mein Antrag nicht an sie. Sadik soll ihr den Scheidebrief geben, nicht sie ihm. Läßt er sich dazu bereden, so gewinnt sie augenscheinlich beym Tausche, oder — sie müßte kein Weib seyn."

Danischmend, ich bin weder mehr noch weniger als ein Weib; aber ich würde sehr unglücklich seyn, wenn du mir einen Scheidebrief gäbest, solltest du auch Monarch von ganz Asien dadurch werden können.

„Da schließest du wieder von dir auf andere, Pe-

risadeh! — Ob du, ohne dir selbst Unrecht zu thun, diesen Schluß machen kannst, das muß ja die Probe erst entscheiden. Unser Fall, meine Liebe, gehört unter die Ausnahmen: Du bist meines Herzens so gewiß, als ich des deinigen: das läßt sich vielleicht unter tausend Ehen kaum von Einer sagen; warum sollten wirs denn nicht auf eine Probe ankommen lassen, ob der alte Sadik und seine junge Frau unter die Ausnahmen oder unter den großen Haufen gehören?"

Und doch kommt mir die Frage immer wieder auf die Zunge: Was für ein Recht hast du, ein glückliches Paar durch eine so schwere Versuchung auf eine Probe zu stellen, die ihrer Ruhe vielleicht gefährlich werden kann; da sie hingegen, wenn sie unversucht geblieben wären, sich nicht einmahl die Möglichkeit, einander untreu zu werden, hätten träumen lassen?

„Liebe Perisadeh, du hättest Recht so zu fragen, wenn es aus Muthwillen, oder bloß um ein Experiment aus Neugier zu machen, geschähe: aber bedenke, daß hier ein ganz besonderer Fall vorwaltet. Es ist um die Gemüthsruhe eines Monarchen zu thun, dessen gute oder böse Laune das Glück oder Unglück von hundert tausenden entscheiden kann; und der Versuch, den ich machen will, und wobey, im schlimmsten Falle, Sadik eine Statthalterschaft und Aruja den Rang einer Sultaninn von Indien zu gewinnen hat, ist das einzige Mittel, ihm vielleicht dazu zu verhelfen. Da ist doch wohl nichts zu bedenken, sollt' ich meinen?"

Perisadeh ergab sich ohne überzeugt zu seyn, und schlummerte unvermerkt in der Hoffnung ein, daß Aruja und ihr Alter die Probe mit Ehren bestehen wür-

den; indeß Danischmend, der es mehr wünschte als hoffte, die Nacht mit Überlegungen zubrachte, wie er seine Unterhandlung mit dem alten Sadik einleiten wollte, damit er sich selbst, im Fall sie nicht gelänge, keinen Vorwurf zu machen hätte, das Interesse seines Herren — und Freundes nicht mit aller ihm möglichen Geschicklichkeit und Wärme besorgt zu haben.

Die Ungeduld des Sultans erlaubte keinen Aufschub. Danischmend begab sich also am folgenden Tage zu Sadik, und kündigte sich ihm als einen Mann an, der mit Aufträgen von Schach-Gebal zu ihm komme. Sadiks Erblassen bey diesen Worten schien ihm keine gute Vorbedeutung für seine Unterhandlung zu seyn: aber er ließ sich dadurch nicht abschrecken, ihm das Ansinnen des Monarchen mit der möglichsten Schonung, und die Beweggründe zum Gehorsam mit dem möglichsten Feuer vorzutragen.

Wiewohl er nicht vergaß, die Vortheile, die dem Gemahl der schönen Aruja aus der erwarteten Gefälligkeit gegen die Wünsche seines Gebieters erwachsen würden, in ein verblendendes Licht zu stellen: so schien er doch den wenigsten Werth auf sie zu legen, und breitete sich desto mehr über das Verdienstliche einer so großmüthigen Aufopferung aus, indem er alle seine Wohlredenheit aufbot, sie ihm als eine Pflicht vorzustellen, die von der guten Art, womit sie ausgeübt würde, den vollen unbezahlbaren Werth einer freywilligen schönen That erhalte.

Sadik hörte ihn ruhig an bis er mit seiner Rede fertig war, und antwortete alsdann mit einer Gelassenheit, die dem Unterhändler noch weniger versprach, als der Schrecken, der bey Nennung des Sultans sein

Gesicht mit Todesblässe überzogen hatte: Du hast Aruja nicht gesehen?

Freylich nicht, erwiederte Danischmend.

Du sollst sie sehen, fuhr jener fort, und ich bin gewiß, ihr erster Anblick wird dir allen Muth benehmen, dem Manne, der schon sieben Jahre im Besitz eines solchen Kleinods ist, länger zuzumuthen, daß er sich dessen freywillig begeben solle. Der Sultan könnte mir die Hälfte seines Reichs für sie bieten und hätte mir nichts geboten; denn das, was er mir geben will, würde mir zu nichts helfen, und was er von mir verlangt, ist mir unentbehrlich. Du sagst, er liebe sie, und könne ohne ihren Besitz nicht glücklich seyn. — Urtheile daraus, ob es der ohne sie seyn könnte, der sie wirklich besitzt. Unmöglich kann der Sultan sie lieben wie ich; unmöglich kann sie ihm seyn was sie mir ist; denn es gibt kein Gut, dessen Verlust sie mir nicht ersetzte, oder das ohne sie ein Gut für mich wäre. Also kein Wort mehr von Vergütung eines solchen Schatzes! Aruja ist über allen Preis. Verschenken könnt' ich sie, wenn sie meine Sklavinn wäre; verkaufen niemahls. Gleichwohl, wenn es nur darauf ankäme, dem Sultan meinem unbeschränkten Gebieter mein eigenes Glück aufzuopfern, wie könnt' ich es dem versagen, der alle Augenblicke über mein Leben zu gebieten hat?

Der Sultan ist gerecht, sagte Danischmend: er verabscheuet den bloßen Gedanken, dir die schöne Aruja mit Gewalt zu entwenden. Würde sie noch in deinem Hause seyn, wenn er anders gesinnt wäre? Er bittet dich als um den höchsten Beweis, den du ihm von deiner Zuneigung zu ihm geben kannst, sie ihm freywil-

sig abzutreten; und eben darum, weil er den unendlichen Werth eines solchen Geschenkes fühlt, hält er sich verbunden dir eine grenzenlose Dankbarkeit dafür zu beweisen. Betrachte ihn als einen Freund, für den man alles thut, weil er hinwieder alles für uns zu thun bereit ist.

Fordre nicht mehr von mir, Bruder, sagte Sadik, als ein Mensch von einem Menschen fordern kann. Ein Freund wird nichts von mir verlangen, das mir theurer als mein Leben ist. Aber, wie gesagt, weil mein Leben dem Sultan angehört, wär' es Thorheit von mir, ihm irgend etwas, dem er nachtrachtet, streitig machen zu wollen. Höre mein letztes Wort! Aruja hat über sich selbst zu gebieten; ich kann sie nicht wider ihren Willen verstoßen: denn unter dieser Bedingung wurde sie mein Weib. Aber ich will dich auf der Stelle zu ihr führen. Mache ihr deinen Antrag, und sie selbst soll sich, ohne mein Beyseyn, erklären, ob sie lieber dem erhabenen Sultan von Indien, oder dem armen Sadik angehören will. Ist sie es zufrieden dir in den Harem des Monarchen zu folgen, so gebe ich ihr den Scheidebrief. Nur laß alsdann den Sultan meinen Herren unbekümmert seyn, was aus dem geringsten seiner Sklaven werden mag!

Mit diesen Worten stand der Alte auf, nahm ihn bey der Hand, und führte ihn in Aruja's Zimmer. — Hier, Aruja, sprach er zu ihr, ist ein Abgesandter des Sultans unsers Gebieters an mich. Er verlangt, daß ich dir einen Scheidebrief gebe, damit dich der König der Könige zur ersten Sultaninn in seinem Harem erheben könne. Du kennest mich, Aruja; aber du bist frey. Ich würde mich der Rechte, die du mir an dich

gegeben hast, freywillig gegen keine Macht im Himmel noch auf Erden begeben: aber ich begebe mich ihrer gegen dich selbst. Du bist frey, Aruja; laß dein Herz entscheiden, und denke dabey, wenn du kannst, nicht an das meinige!

Als er dieß gesprochen hatte, begab er sich weg und ließ Danischmenden bey Aruja allein.

Diesem hatte ihr erster Blick auf ihn sogleich das Herz abgewonnen: aber das Wunder von Schönheit, das er nach der Beschreibung des Sultans erwartete, konnt' er nicht in ihr sehen: denn Perisadeh däuchte ihn doch noch schöner; wiewohl er sich selbst gestehen mußte, daß sie weder so blendend weiß war, noch zu eben so schönen Gasellen-Augen so hellbraunes Haar hatte, wie er in natürlichen Ringeln um Aruja's Nacken bis unter den Gürtel herab wallen sah. Sie sind Schwestern, sprach er zu sich selbst, und des Sultans Schicksal ist entschieden!

Höre mich, Herr! sagte Aruja, nachdem sie ihn ersucht hatte, auf dem Sofa Platz zu nehmen; und wenn du, wie mir dein Gesicht ankündigt, ein Herz hast, das für andre fühlen kann, so lege dem Sultan meine Antwort, ohne ihr ihre Stärke zu benehmen, mit jeder Milderung vor, die einen Ausbruch seines Unwillens über Sadik und mich verhüten kann. — Als mich Sadik wie eine sich eben entfaltende Blüthenknospe an seinen Busen steckte, schwor ich den heiligsten Schwur, ihm bis in den Tod getreu zu seyn, und, wenn ich ihn überleben sollte, keines andern zu werden. Dieses Gelübde bindet mich: aber auch, wenn es mich nicht bände, hat er es durch sein ganzes Betragen um mich verdient, daß ich ihn nicht verlasse. Was

ich i h m bin, kann ich keinem andern seyn; denn ich weiß, daß ich ihm A l l e s bin, und daß er mit mir den einzigen Trost seines Lebens verlöre. Ihm dieß zu seyn, ist alle Glückseligkeit, deren ich fähig bin. — Tausend Dinge, worauf andre Personen meines Geschlechts einen großen Werth legen, haben für mich keinen Reitz. — Mit Einem Wort, Herr, ich will lieber mit Sadik das Brot der Trübsal essen, lieber die Pflegerinn seines heran nahenden Alters, lieber seine Krankenwärterinn seyn, und Nächte durch bey ihm wachen, um ihm eine Stunde ruhigen Schlummers zu verschaffen, — als Sadik verlassen, um die Königinn der Welt zu werden. Sage dieß dem Sultan unserm Herren, und bitte ihn um Gnade für den guten Sadik, der bereit war, ihm sich selbst aufzuopfern, wenn i ch nicht so fest entschlossen wäre, mein Recht an ihn nur mit meinem Leben aufzugeben.

In diesem Augenblicke trat Sadik, der alles gehört hatte, wieder herein, und ging mit Thränen des Danks und der Liebe im Auge und mit ausgebreiteten Armen auf Aruja zu, die, indem sie den dankbaren Alten schweigend an ihren Busen drückte, dem an diesem Schauspiel reiner Liebe sich weidenden Danischmend einen Blick gab, welcher alles, was sie ihm gesagt hatte, unwiderruflich bekräftigte.

Heil euch! rief er in theilnehmender Entzückung aus, und möge der Himmel, der an der Liebe der Tugendhaften Wohlgefallen hat, euch in seinen Schutz nehmen, und noch lange die Früchte dieses wonnevollen Augenblicks genießen lassen! Nehmt mich als den dritten in eure Freundschaft auf. Ich wurde berufen eure Tugend auf eine schwere Probe zu stellen, und

ihr wißt nicht wie glücklich ihr mich dadurch machtet, daß ihr sie so herrlich bestanden habt. Der Sultan wird sie, wie ich hoffe, ehren, — wiewohl seine Leidenschaft für die schöne Aruja heftig genug ist, daß ich für eure Ruhe zittern würde, wenn er weniger gerecht und menschlich wäre, als ich ihn kenne.

Ungeachtet dieser tröstlichen Versicherung konnte sich doch Danischmend, indem ihn Sadik aus Aruja's Gemach zurück führte, nicht entbrechen, noch einige Worte über die möglichen Folgen ihrer Erklärung gegen ihn fallen zu lassen. Ich kannte einst einen Winkel des Erdbodens, sagte er, wohin ich euch rathen würde zu fliehen, wenn er noch ein Sitz der Unschuld wäre, wie ers ehmahls war. Und doch kehrte sie vielleicht mit euch wieder in die einst so glücklichen Thäler von Jemal.

Von Jemal? rief Sadik: die kenne ich! eine meiner ehmahligen Reisen führte mich durch sie. Dank für diesen Wink, mein Bruder! — Gehe nun, und der Himmel schütze dich und uns vor dem Zorne des Sultans!

Sey getrost, Sadik, sagte Danischmend. Der erste Sturm fällt auf mich; ich werde ihn aushalten, und das Ungewitter wird ohne Schaden vorüber gehen.

Vorsicht ist die Mutter der Sicherheit, versetzte Sadik, indem er ihm die Hand drückte: und so schieden sie von einander als Freunde, deren gegenseitige Zuneigung, wiewohl sie nur eine Stunde alt war, bereits die Stärke einer zwanzigjährigen Freundschaft gewonnen hatte.

Danischmend war mit dem Ausgang seiner Unterhandlung so innig vergnügt, daß er, als er dem Sul-

tan seinen Bericht erstattete, nicht daran denken konnte, die aus seinen Augen funkelnde Freude hinter einem Nebel von angenommenem Gram zu verbergen, wie ein besserer Höfling, als Er, zu thun nicht vergessen hätte. Schach-Gebal wurde dadurch getäuscht.

Danischmend, mein Freund, rief er ihm entgegen, bringst du mir eine gute Botschaft?

Der verunglückte Unterhändler wurde durch diese ihm zuvor eilende Frage auf einmahl wieder zur Besonnenheit gebracht. Er raffte sich so gut er konnte zusammen, und antwortete, mit einem etwas ernsten aber treuherzigen Blicke: Sire, ich bringe Ihrer Hoheit eine Gelegenheit, Sich als den großmüthigsten aller Fürsten und den tapfersten aller Helden zu zeigen —

Reitze mich nicht zur Ungeduld, fiel der Sultan ein: du hast, wie ich höre, meine Sache nicht besser geführt als Kerim, und kommst mit strahlendem Angesicht, als ob du mir zu melden hättest, Aruja erwarte mich auf ihrem Sofa.

Sire, versetzte Danischmend, hätte ich diese Aruja und ihren alten Sadik gestern schon so gekannt, wie ich sie heute kennen gelernt habe, nie würde mirs in den Sinn gekommen seyn, einen solchen Versuch mit ihnen zu machen. Aber wer hätte auch glauben sollen, daß ich gerade da würde abgewiesen werden, wo es am wenigsten zu vermuthen war? Aus theilnehmender Treue gegen Ihre Hoheit that ich den Vorschlag, den alten Sadik — der leider! so alt nicht ist als ich mir vorstellte — zu einem Scheidebrief zu bewegen, und übernahm die Ausführung, weil es doch unendlich wahrscheinlicher war, daß er und die schöne Aruja

unter die Ehepaare, deren es zehen tausend gegen Eins, als unter die, deren es Eins gegen zehen tausend gibt, gehöre. Mit Treue und in der That mit mehr Wärme, als ich vielleicht gegen mich selbst hätte rechtfertigen können, wenn es mir geglückt wäre, bot ich allen meinen Mutterwitz auf, dem alten Sadik meinen Antrag annehmlich zu machen; aber ich fand, daß ich mit zwey Worten eben so weit gekommen wäre. Denn er wollte sich auf nichts einlassen, und blieb ein= für allemahl dabey, daß Aruja über allen Preis, und ihm zu seinem Leben so unentbehrlich sey, als Luft und Sonnenschein. Gleichwohl zeigte er sich bereitwillig, sich selbst dem Glücke seines Herren aufzuopfern, wenn Aruja es zufrieden sey. Er führte mich auf der Stelle zu ihr, ließ mich bey ihr allein, und erklärte sich gegen sie und mich, daß er alles gänzlich auf ihre freye Entscheidung ankommen lassen wolle. Das war edel von ihm gehandelt! — Auch muß ich gestehen, daß er ein Mann von Gefühl und Ehre zu seyn scheint, und für seine Jahre ein so feiner, stattlicher und wohl erhaltner Mann ist, als mir jemahls einer vor die Augen kam. Indessen konnt' ich diese Zuversicht nicht anders als für eine schlimme Vorbedeutung ansehen. Er muß seiner Sache sehr gewiß seyn, dacht' ich; und so fand sichs auch. Denn, wiewohl Aruja von Ihrer Hoheit mit der größten Ehrfurcht und Dankbarkeit sprach, und sich viel zu gering fand, daß das Auge eines so großen Monarchen auch nur im Vorübergehen auf einem so unbedeutenden Geschöpfe wie sie verweilen sollte —

Danischmend! das hat sie nicht gesagt, rief Schach=Gebal.

Unser Mann war, wie wir längst wissen, zum Lügner eben so verdorben, wie zum Höfling: er wurde roth, verwirrte sich, und gestand endlich, er wollte zwar nicht behaupten, daß sie es gerade mit diesen nähmlichen Worten gesagt habe; aber den Sinn der ihrigen versicherte er richtig ausgedrückt zu haben. Immer ist gewiß, fuhr er fort, daß sie sich auf meinen Antrag so bescheiden und anspruchlos erklärte, so tugendhafte Gesinnungen, eine so entschiedene Gleichgültigkeit gegen alles, was die Begierde und Wünsche der meisten jungen Weiber reitzt, und ein so tiefes Gefühl dessen, was sie für ihre Pflicht gegen Sadik hält, zu Tage legte, daß ich mich gezwungen fand, sie zu bewundern, und mit der Überzeugung von ihr wegging, es würde leichter seyn, in dem ungeheuren Umfang der Staaten Ihrer Hoheit eine noch schönere Frau, und eine, die den Rang, den diese ehrliche Kaufmannsfrau nicht zu schätzen weiß, in jeder Rücksicht würdiger behaupten könnte, auszufinden, als den Eigensinn zu überwinden, womit sie sich an die sonderbare Grille angeklammert hat, ihr einziges Glück in der Einbildung zu finden, daß niemand als sie den alten Sadik glücklich machen könne.

Die Närrinn! murmelte der Sultan in seinen Bart. — Und das wäre also alles, was du mit deinem Mutterwitz und mit der Beredsamkeit, worauf du dir immer so viel zu gute thatest, ausgerichtet hast?

Danischmend sah in Demuth auf den Fußboden und schwieg.

Der Sultan ging, die geballten Hände auf dem Rücken verschränkt, mit ziemlich starken Schritten auf

und nieder, setzte sich, rief einen seiner großen Hunde zu sich, und unterhielt sich eine gute Weile mit ihm, als ob gar kein solcher Mensch in der Welt wäre wie sein Freund Danischmend. Endlich fing er wieder an: Allerdings wär' es unbillig, jemanden für den Erfolg einer Sache, die nicht von ihm allein abhängt, verantwortlich zu machen. Aber du mußt mir verzeihen, Danischmend, setzte er mit einer kleinen spottenden Verbeugung hinzu, daß ich eine allzu große Meinung von deinen Talenten und von deiner Freundschaft zu mir hegte.

Was war auf ein solches Kompliment zu antworten? — Danischmend hob die Augen allmählich empor, sah dem Sultan mit einer ihm eigenen gutmüthigen Verlegenheit ins Gesicht, und schwieg noch immer.

Du glaubst also, fuhr Schach-Gebal fort, sie werde nicht auf bessere Gedanken zu bringen seyn?

„Ich zweifle sehr, Sire."

Du bist ein leidiger Tröster, Freund Danischmend! — Und was wäre denn also zu thun? Was räthst du mir?

„Was in einem solchen Falle Gerechtigkeit, Menschlichkeit und Großmuth, die drey besten Rathgeber der Fürsten, ganz gewiß dem edeln Herzen meines erhabenen Herren bereits zugeflüstert haben werden — des unscheinbaren häuslichen Glückes und der tugendhaften Einfalt dieser ehrlichen Seelen, die für Glanz und Größe keinen Sinn haben, zu schonen, und durch verdoppelte Bemühungen für das Wohl von Indostan eine Leidenschaft zu zerstreuen, die seiner nicht länger würdig ist, da sie ihm nur die Ruhe seines Lebens raubt, und ihn, dem die

allgemeine Stimme seiner Völker den schönen Beynahmen des Gerechten zuerkannte, in Gefahr setzt, seinen Ruhm durch eine ungerechte und grausame Handlung zu verdunkeln."

Die Stirne des Sultans verfinsterte sich zusehens während dieser schönen Rede; er warf sich auf den Sofa, schien in tiefes aber grämliches Nachdenken zu verfallen, und schwieg abermahl einige Minuten.

Endlich wandte er sich wieder mit einer plötzlich angenommenen Heiterkeit zu seinem unhöfischen Rathgeber. Ich will dich nicht länger aufhalten, Freund Danischmend, sagte er zu ihm: ich danke dir für deine Mühe, und wenn ich deines Rathes wieder bedarf, werde ich dich rufen lassen.

Danischmend drückte seinen Turban gegen den Fußboden, und zog sich schweigend zurück, nicht wenig getröstet, daß das Ungewitter noch so gnädig vorüber gegangen war.

Sechs und vierzigstes Kapitel.

Was für ein Pflaster der getreue Kerim auf die Wunde seines Herren legt. Der Sultan entschließt sich, Danischmenden wieder zu entfernen.

Indessen Danischmend mit der vollständigsten Überzeugung nach Hause trabte, daß die Natur es mit ihm eher auf alles andere als auf den Freund eines Sultans angelegt habe, strich Schach-Gebal in den ein-

samsten Gängen seiner Gärten umher, und suchte mit sich selbst einig zu werden, was er wolle oder nicht wolle. Seine Leidenschaft hatte durch den mißlungenen Versuch seines neuen Unterhändlers eine Wendung bekommen, die dem häuslichen Glücke des ehrlichen Sadik nicht viel Gutes versprach. Je gewisser er erwartet hatte, daß man seine Anträge mit der feurigsten Dankbarkeit annehmen werde, desto heftiger war jetzt sein Unwille, sie so geradezu verworfen zu sehen: und von wem? von Sklaven, die er mit einem Wink vernichten konnte — denen er nur seinen Willen zuzuherrschen brauchte, um die unbedingteste Unterwerfung von ihnen zu erwarten, und die er, um freywillig von ihnen zu erhalten, was er als unbeschränkter Gebieter fordern konnte, so großmüthig bis zu sich hatte erheben wollen. Noch nie hatte er sich in einem so peinlichen Gedränge zwischen seinen Leidenschaften, und dem, was er seinem Ruhm schuldig war, befunden, noch nie den Gedanken — „daß er nicht alles dürfe, was er könne" — drückender gefühlt als jetzt. Sein Ingrimm über die schöne Aruja schien die Leidenschaft mehr anzuschüren als auszulöschen; und wenn man das, was er noch für sie fühlte, Liebe nennen könnte, so hätte er durch seine Erfahrung bewiesen, daß Liebe und Haß zugleich in eben demselben Busen mit gleicher Stärke wüthen könnten. Aber was er fühlte, verdient keinen so schönen Nahmen; es war bloße Begierde, die undankbare Widerspenstige eben dadurch zu bestrafen, daß er sie, auch wider ihren Willen, zum leidenden Werkzeuge seiner Selbstbefriedigung machen wollte.

Indem er diesen Gedanken nachhing, ward er in

einiger Entfernung seinen Kämmerling Kerim ansichtig, der ihm nicht ohne Absicht nachgeschlichen war, und aus Vergleichung verschiedener neuerlicher Wahrnehmungen vermuthete, daß sein Herr seines Dienstes vielleicht vonnöthen haben könnte. — Kerim hätte seine Zeit nicht besser nehmen können, denn wirklich war er der einzige, dem der Sultan die Gedanken, die jetzt in seinem Herzen kochten, anvertrauen, und von dessen Gewandtheit er sich Rath und Mittel zu ihrer Ausführung versprechen konnte.

Schach-Gebal winkte ihn herbey, und entledigte sich seines lästigen Geheimnisses in die niedrige Seele eines verächtlichen Hämmlings, den die Dienste, die er von ihm erwartete, auf einmahl wieder zu der zweydeutigen Ehrenstelle eines Günstlings und Busenfreundes erhoben.

Kerim war unstreitig ein besserer Rathgeber, wie ein Sultan sie nöthig hat, als der unpolitische und unbehülfliche Danischmend. Er machte sich kein Bedenken, den verschiedenen Leidenschaften, von welchen er seinen Herren zugleich bearbeitet sah, jeder nach ihrer eigenen Weise zu schmeicheln, und den Vorsatz, das Feuer, welches Aruja in seinem Busen entzündet hatte, es koste was es wolle, an dem ihrigen zu löschen, für den einzigen zu erkennen, der unter solchen Umständen seiner würdig sey. Nur schien die Frage, wie dieses edle Vorhaben am bequemsten und schicklichsten auszuführen sey, immer schwieriger zu werden, je mehr sie darüber ins besondere gingen.

Doch, für einen Kopf wie Kerims gab es in Sachen dieser Art keine unüberwindliche Schwierigkeiten; und so wurde denn, nachdem man die verschiedenen

Plane, die sich ihm zugleich darstellten, von allen Seiten erwogen, und bald angenommen, bald wieder verworfen hatte, zuletzt beschlossen, die schöne Aruja vermittelst eines wohl ausgesonnenen Vorwandes an einen Ort zu locken, wo Kerim sich ihrer, ohne Aufsehen zu machen, bemächtigen, und sie in aller Stille nach einem der Landhäuser Seiner Hoheit bringen sollte.

Es war ein ziemlich naher Tag zur Ausführung dieser schönen Heldenthat angesetzt. Allein sobald Schach-Gebal wieder allein war, wurde eine Bedenklichkeit in seinem Gemüthe rege, die in Kerims Gegenwart nicht hatte aufkommen können.

Dieser Sultan war, wie wir wissen, ein sonderbares Gemisch von guten und schlimmen Eigenschaften. Er besaß zwar keine Tugend, welcher nicht durch irgend ein angrenzendes Laster immer Schach geboten worden wäre; hingegen hatte er auch kein Laster, dem nicht eine entgegen stehende Tugend, oder etwas, das ihr ähnlich sah, immer die Wage gehalten hätte; so daß er, durch die beständige Wirkung dieser zwey entgegen gesetzten Kräfte, sich in einer Art von Diagonale bewegte, die ihn (wenige Fälle abgerechnet) weder so gut seyn ließ, als er zuweilen sich zu seyn schmeichelte, noch so schlimm, als er zu seyn Lust hatte, so oft irgend eine unartige Leidenschaft, von schändlichen Rathgebern und Handlangern unterstützt, die Oberhand über ihn gewann.

Eine von den besagten guten Eigenschaften, über welche er mit aller seiner sultanischen Machtgewalt nie völlig Meister werden konnte, war die Scham vor guten Menschen; eine Schwachheit, womit er

zwar aus Mangel an Gelegenheit etwas selten befallen wurde, deren er sich aber, seit seiner Bekanntschaft mit Danischmenden, nie hatte erwehren können, so oft er besorgen mußte, diesen in so mancher Rücksicht unbedeutenden Mann zum Zeugen oder heimlichen Beobachter einer unlöblichen Handlung zu haben. Alles sein Bestreben, diesen Mann durch die Übernahmen Fantast, Schwärmer, Träumer, Filosof und dergleichen, in seinen eigenen und andrer Augen herab zu würdigen, konnte nie bewirken, daß er ihn nicht im Grunde seines Herzens für etwas, woran er nicht gern glaubte, für einen guten Menschen, zu halten genöthigt war; und wenn gleich diese geheime Macht, welche Danischmend (vermuthlich, ohne es selbst zu wissen) über ihn ausübte, nicht vermögend war, ihn von einer Übelthat, zu welcher er sich durch irgend eine sultanische Leidenschaft stark versucht fühlte, zurück zu halten; so konnt' er es doch nicht über sich gewinnen, sie auszuüben, so lang' er besorgen mußte, daß Danischmend etwas davon erfahren könnte.

Was fange ich mit diesem Menschen an, sprach er zu sich selbst, den ich auf ewig los geworden zu seyn hoffte, und der mir so unerwartet in Gestalt eines Körbchenmachers wieder in den Wurf kommen mußte? — Er muß wieder fort, das ist ausgemacht! — „Aber wohin?" — Wohin? So weit von Dehly als möglich. Das übrige ist seine Sache. Wenn ich dafür sorge, daß er sich nicht übel da befinde, wohin er ziehen wird, so hat er nicht über mich zu klagen.

Bey allem dem war ihm doch, als ob ihm eine leise Stimme in seinem Busen sage, Danischmend könnte sich dem ungeachtet über ihn zu beklagen haben;

und er würde vielleicht nicht so bald über diese Schwierigkeit hinaus gekommen seyn, wofern nicht das Glück, oder die wohlthätige Macht, welche die Schicksale der Menschen lenkt, in eben diesem Augenblicke dafür gesorgt hätte, ihn und seinen beschwerlichen Freund unvermutheter Weise aus der Verlegenheit zu ziehen. Wie dieß zugegangen sey, werden wir in dem nächsten Kapitel erfahren.

Sieben und vierzigstes Kapitel.

Eine unvermuthete Zusammenkunft, und Nachrichten aus Jemal.

Indem der gute Danischmend, voll von dem, wovon er an diesem merkwürdigen Tage Zeuge gewesen war, und sehr vergnügt mit dem Ausgange seines Abenteuers, nach Hause eilte, sah er im Vorübergehen einen schönen rüstigen jungen Mann vor der Pforte eines Karavanserai stehen, dessen Kleidung ihn stutzen machte; denn es war die gewöhnliche Tracht der Landleute in Jemal. Er blieb stehen und betrachtete ihn mit immer steigendem Interesse; sein Herz schien ihm zu sagen, du kennest diesen Menschen. Auch der Fremde, der ihn nicht sogleich bemerkt hatte, stutzte über Danischmends Aufmerksamkeit auf ihn: aber kaum hatte er ihn recht ins Auge gefaßt, so lief er mit offnen Armen auf ihn zu. Seh' ich recht? rief er: ists möglich? Find' ich hier so unverhofft meinen alten Freund und Wohlthäter wieder, dessen Verlust alle gute Menschen in Jemal zu

beklagen nie aufgehört haben, seit dem Unglückstage, da er sich von uns entfernen mußte? Kennest du den jungen Faruck nicht mehr, den du einst liebtest, und dem du beym Abschied einen so großmüthigen Beweis davon gegeben hast?

Danischmend brauchte nicht mehr, um sich seiner aufs lebendigste zu erinnern, wiewohl die seit ihrer Trennung verflossenen Jahre aus dem damahls kaum aufgeblühten Jüngling einen stattlichen jungen Mann gemacht hatten. Ihre beyderseitige Freude über dieses unverhoffte Wiederfinden war unbeschreiblich, und Danischmend hatte daher wenig Mühe, den ehrlichen Faruck dahin zu bringen, daß er sich sogleich wieder mit ihm auf den Weg begab, um Perisadeh die Freude, die ihr sein Wiedersehen machen mußte, keinen Augenblick länger, als unvermeidlich war, vorzuenthalten.

Indem sie nun so zusammen gingen, war natürlicher Weise Danischmends erste Frage: was für ein Zufall ihn aus Jemal nach Dehly gebracht habe? Es müssen seltsame Dinge vorgegangen seyn, sagte er, um diese Zusammenkunft, die ich kaum meinen Augen glauben kann, möglich zu machen.

Ja wohl seltsame Dinge, versetzte Faruck, und noch viel leidiger als seltsam, wie du sogleich hören sollst.

Und nun fing er an, ihm von allem, was sich seit Danischmends Entfernung in Jemal zugetragen, eine Erzählung zu machen, die sich mehr durch Umständlichkeit als Ordnung empfahl, aber durch die Lebhaftigkeit der Darstellung, wozu die Augen und Hände und beynahe alle Gliedmaßen des Erzählers das ihrige reich-

lich beytrugen, zu einem immer währenden Gemählde nach dem Leben wurde, und wovon wir, da uns dieses Mittel sie interessanter zu machen fehlt, einen bloßen Umriß für unsere Leser mehr als hinlänglich halten.

Der Kalender Hakim Alhafi war nicht wenig mißmuthig, als er bey seiner Zurückkunft aus Kischmir seinen schönen Plan auf Danischmends Freyheit und Eigenthum gescheitert sah. Aber dieser Unfall verdoppelte nur seinen Eifer, die übrigen Entwürfe auszuführen, wodurch er sich dem hoffärtigen, wollüstigen und habsüchtigen Feridun nothwendig zu machen gewußt hatte. Ein Theil dieser Unternehmungen kam in kurzer Zeit zu Stande: die thörichten Jemaliter eilten in die Wette, ihr Entbehrliches gegen zierliche Schleier, Leibgürtel, Hals- und Armgeschmeide und andere solcher Kindereyen auszutauschen, womit Feriduns neu eröffnete Bude reichlich versehen war. Zu gleicher Zeit theilten die drey Kalender und die ehmahlige Pagodentänzerinn allen, welche an ihrem Umgang Vergnügen fanden, unvermerkt ihre ausschweifende Sinnesart und verderbten Sitten mit, und Unschuld, Fleiß, häuslicher Sinn und häusliche Tugend nahmen in eben der Maße ab, wie die Bewohner und Bewohnerinnen der Jemalischen Thäler unter den Händen dieses losen Gesindels sich verfeinerten, wie sie es nannten.

Ein großer Theil ihrer Weiber und Töchter opferte dem eiteln Vergnügen, sich heraus zu putzen, und der Begierde zierlich tanzen, die Liedchen des Kalenders Alfaladdin singen, und die Instrumente der Bayadere spielen zu lernen, die Pflichten auf, von deren

Erfüllung der Wohlstand ihrer Familien abhing. Unvermerkt steckte das Beyspiel der ersten, die sich zu dieser neuen Lebensweise hatten verführen lassen, auch ihre Nachbarn an; die weniger vermögenden suchten es den wohlhabendern so gleich zu thun, als es nur immer angehn wollte; und viele, die sich ehmahls im vollen Genuß des Nothwendigen glücklich gefühlt hatten, schränkten sich jetzt im Unentbehrlichsten ein, um nicht ärmer zu scheinen als andre, und sich eingebildete Bedürfnisse anzuschaffen, durch deren Mangel man sich jetzt beynahe einer größern Verachtung aussetzte, als womit in den Zeiten der Einfalt und Unschuld unsittliche Handlungen bestraft worden waren.

Die natürlichen Folgen einer so verkehrten und zu den Umständen der Jemaliter so übel passenden Verfeinerung konnten nicht ausbleiben. In wenig Jahren fand sich mehr als die Hälfte dieses kleinen Volkes auf einen Grad von Dürftigkeit herunter gebracht, daß ihnen kein anderes Mittel übrig blieb, als sich denjenigen, welche nach und nach ihr Vermögen an sich gezogen hatten, und nun die Reichen hießen, zu einer Art von Sklaven zu verdingen, um durch übermäßige Arbeit kärglich zu verdienen, was ihnen vordem ein mäßiger Fleiß in Benutzung ihrer kleinen Erbgüter viel reichlicher verschafft hatte. Der Anblick des üppigen und schwelgerischen Wohlstandes der Reichen machte die Unglücklichen, die noch vor kurzem ihres Gleichen gewesen waren, um so viel elender, da die Gewinnsucht dieser Gefühllosen ihre Dürftigkeit selbst zu einem Zwangsmittel, ihnen einen immer geringern Lohn ihrer Arbeit abzudringen, zu machen wußte; und ihnen also alle Möglichkeit abschnitt, sich jemahls aus ih-

ihrem Elend heraus zu arbeiten. — Und so wurde denn das in seiner Unwissenheit einst so glückliche Jemal in wenig Jahren ein unseliger Schauplatz aller Laster, die der Luxus unter einem kleinen Volke ausgebrütet, das sich ehemahls für reich hielt, weil es sich nie arm gefühlt hatte; und bösartige, menschenfeindliche Leidenschaften, die Kinder einer ungerechten und grausamen Ungleichheit, verwirrten und zerrütteten eben diese nicht mehr friedsamen Thäler, worin vordem ein allgemeiner Brudersinn aus mehr als fünf tausend Familien nur eine einzige machte.

Alle diese Übel, rief Danischmend, sagte ich ihnen voraus; sagte ihnen wenigstens so viel davon, als sie, wie ich glaubte, verstehen könnten. Aber sie verstanden mich so wenig als Kinder, die man, durch Androhung einer Krankheit, von welcher sie noch keinen Begriff haben, von schädlicher Nascherey abschrecken will. Eine traurige Erfahrung mußte ihnen meine Wahrsagungen verständlich machen, und sie den Werth der Güter schätzen lehren, die sie so leichtsinnig um die nichtswürdigen Werkzeuge ihres eigenen Verderbens hingaben.

Zu dieser Erkenntniß ist nun der größte Theil meiner verführten Brüder gekommen, sagte Faruck: aber, was ich zu deiner Beruhigung nicht länger verschweigen darf, eine nicht unbeträchtliche Anzahl, an deren Spitze deine ehmahligen Nachbarn und Freunde stehen, haben sich von den ausländischen Sitten und Lastern, und von der Ansteckung, die sich aus Feriduns Hause über unser ganzes Ländchen verbreitete, immer rein erhalten. Dein Geist, weiser und guter Danischmend, ist nie ganz von uns gewichen: dein Bild, das Andenken deines unter uns geführten Lebens, deiner

Reden, deiner Handlungen, alles des Guten, das du uns gethan hast, war immer auf den Lippen deiner Freunde: deine Grundsätze haben uns stark gemacht, uns mit vereinigten Kräften dem Strom entgegen zu dämmen, haben uns Muth eingeflößt, unser zerrüttetes Vaterland zu retten: und hätten meine Brüder hoffen können, daß ich dich in Dehly wieder finden würde, so bin ich gewiß, sie würden sich zu Wiederherstellung der Ordnung und Ruhe in Jemal keinen andern als dich von dem großen Beherrscher des ganzen Indostan ausgebeten haben.

Dieß ist also das Geschäft, das dich nach Dehly geführet hat? — sagte Danischmend. Schach-Gebal, der kaum weiß, daß ihr in der Welt seyd, und sich um euer kleines Ländchen gerade so viel bekümmert als um einen Maulwurfshaufen, der soll euch wieder zusammen flicken? Welch ein Einfall!

Wie? Der große Sultan von Indien, der uns mit Einem Worte helfen kann, sollt' es nicht wollen? rief der bestürzte Faruck. Ich hätte diese weite Reise vergeblich gemacht, und müßte wie ein Thor zu meinen Brüdern zurückkehren? Unmöglich! Du bist, wie ich mich noch ganz wohl erinnere, immer kein Freund der Sultane gewesen —

Schach-Gebaln, den einzigen, den ich persönlich kenne, ausgenommen, sagte Danischmend lächelnd; denn der ist, für einen Sultan, wirklich kein schlimmer Mann. Aber wer hat euch auf diesen guten Einfall geholfen, Faruck?

Ich muß gestehen, erwiederte Faruck, daß ich selbst derjenige bin, der ihn gehabt hat, wie es nun auch ausfallen mag.

„Und was veranlaßte dich zunächst dazu, wenn ich fragen darf?"

Das ists, was ich dir noch von unsern Geschichten zu erzählen habe, bester Danischmend. Schon vor Jahr und Tag ging die Rede aus einem Ohr ins andere, Feridun brüte über den Anschlag, die mancherley Händel und Unordnungen, von welchen man in den Dörfern, wo seine meisten Anhänger und Dienstleute wohnten, fast alle Tage hörte, zum Vorwande zu nehmen, um sich vom Könige zu Kischmir (dem wir bisher für unsre Unabhängigkeit einen kleinen jährlichen Tribut bezahlten, wie du weißt) zum Befehlshaber über Jemal erklären zu lassen, wovon, Dank seinen Fabriken, seinem Alleinhandel und der Thorheit meiner Landesleute! bereits der dritte Theil als Eigenthum in seinen Händen war. Dieß hätte uns noch gefehlt, um unsre Ausartung und Herabwürdigung zu vollenden. Du kannst dir leicht vorstellen, daß die Kalender sich nicht träge finden ließen, diese Maßregel unserm Volke als das einzige Mittel, unser Glück wieder herzustellen und fest zu gründen, anzupreisen: so wie der ehrliche Kassim, ich, und die übrigen Freunde der guten alten Sitte, alle unsre Kräfte aufboten, ihnen entgegen zu arbeiten. Unvermerkt hatten wir zwey Parteyen im Lande, die, wie es zu gehen pflegt, bey ihren gelegenheitlichen Debatten über diesen Punkt, nicht immer in den Grenzen der Mäßigung blieben. Feridun sparte indessen, auf Anrathen des alten Kalenders, nichts, um seinen Anhang überwiegend zu machen, und sich der Gunst des ärmern Theils derjenigen, die noch nicht gänzlich von ihm abhingen, zu versichern. Er gab von Zeit zu Zeit öffentliche Volksfeste,

theilte Spenden aus, und bemühte sich vorzüglich, die Weiber durch kleine Geschenke aus seinen Waarenkammern auf seine Seite zu bekommen. Es ging sogar die Rede, seine würdige Gemahlinn, die Tänzerinn, hätte, mit seinem Vorwissen, die Stimmen einiger Reichen, welche sich bisher zu unsrer Partey gehalten hatten, durch Gefälligkeiten erkauft, die, was auch sonst ihr Werth seyn mochte, wenigstens ihrer Tugend nichts kosteten. Nachdem er sich auf diese Art einer großen Mehrheit versichert zu haben glaubte, sollte nun unverzüglich zur Ausführung seines Plans geschritten werden: und schon war der Tag zu einer allgemeinen Volksversammlung angesetzt, in welcher die Absendung einiger Deputierten beschlossen werden sollte, um Feriduns ehrsüchtiges Gesuch im Nahmen des sämmtlichen Volks von Jemal am Hofe zu Kischmir zu unterstützen; als eben derjenige, der die Seele aller dieser schändlichen Anschläge war, durch seine Thorheit die Ursache ihres Mißlingens werden mußte.

Die Begebenheit, in deren Erzählung der redselige Faruck sich jetzt einließ, lag ihm mit allen ihren Umständen noch so frisch im Sinne, und war, ihrer Folgen wegen, in seinen Augen von solcher Wichtigkeit, daß wir ihn hier abermahls unterbrechen müssen, um seine für unsern Zweck allzu weitläufige Darstellung in die möglichste Kürze zusammen zu ziehen.

Der Kalender Hakim, dessen Grundsätze, seiner anscheinenden Harmlosigkeit und wenigen Ansprüche ungeachtet, uns gleich Anfangs nicht viel Löbliches von ihm erwarten ließen, wofern es ihm bey Gelegenheit einfallen würde, die Rolle eines bloßen Zuschauers mit einer thätigen zu vertauschen, — dieser schlaue

Heuchler hatte sich, von dem Augenblick an, da er in Feridun ein taugliches Werkzeug zu seinen Absichten erkannte, einen kleinen Plan ausgedacht, ohne große Mühe und ohne etwas dabey zu wagen, sich in den Besitz aller der Vortheile zu setzen, um derentwillen ein Mensch seines Gelichters hätte wünschen mögen, unumschränkter Sultan von Jemal zu seyn. Am Nahmen und äußerlichen Prunk war ihm nichts gelegen; im Gegentheil fand er es vermuthlich viel bequemer und lustiger, unter der Maske eines Kalenders, Sultan, als, wie so mancher Herrscher in Asien, unter dem Nahmen und äußerlichen Ansehen eines Sultans, die Drahtpuppe irgend eines Kämmerlings, einer Favoritinn oder eines Kalenders zu seyn. Das kleine Projekt, sich Danischmends Besitzthümer zuzueignen, paßte zu gut in diesen seinen Hauptplan, als daß er die Gelegenheit, die sich dazu anbot, hätte versäumen sollen; als es aber unverhoffter Weise verunglückte, fand er sich um so leichter in diesen kleinen Unfall, da er an Feridun, seinen beyden jüngern Ordensbrüdern und der schönen Narissa so geschmeidige, so ganz zu seinen Absichten passende Gehülfen besaß, daß es nur ein Spiel für ihn war, sie, indem sie bloß ihre eigenen Zwecke zu verfolgen glaubten, zu blinden Werkzeugen der seinigen zu machen.

In kurzer Zeit hatte er es so weit gebracht, daß er alles, was Feridun besaß, als sein Eigenthum betrachten durfte; daß er, mit Hülfe seiner Partey, alles machte was er wollte, und daß er auf die Hälfte der Weiber in Jemal eben so sicher rechnen konnte, als ob er sie in einem einzigen Harem unter seinem Schlüssel gehabt hätte.

Durch was für einen mächtigen Talisman der alte Sünder sich eine so große Gewalt über die schönen Jemaliterinnen zu verschaffen wußte, konnte Faruck seinem Freunde nicht recht deutlich machen; genug, die Sache selbst war mehr als zu gewiß; und (was nicht wenig wunderbar scheinen könnte) Hakim besaß auch ein Mittel, die Wachsamkeit der Männer einzuschläfern, und sich seiner sultanischen Vorrechte so geschickt zu bedienen, daß, indem immer einer sich über die treuherzige Blindheit des andern lustig machte, doch mehrere Jahre lang keiner auf den Argwohn gerieth, daß es ihm selbst nicht besser gehe wie den übrigen.

Allzu großes Glück bey einem gefahrvollen Handwerk macht endlich sicher, und Sicherheit unvorsichtig. Der alte Kalender gewöhnte sich unvermerkt so sehr daran, bey jedem seiner Freunde und Bekannten zu Hause zu seyn, daß der eine und andere endlich Verdacht zu schöpfen anfing. Unter diesen befand sich auch ein gewisser Badur, dessen du dich vielleicht als eines angesehenen Mannes erinnerst, und dessen Gemahlinn nach der reitzenden Narissa für die schönste Frau in Jemal gehalten wurde. Sinan, der Leyermann und Liedermacher, glaubte sich schon ziemlich hoch in ihrer Gunst geschwungen zu haben, als er sich plötzlich genöthigt fand, seine Ansprüche aufzugeben, und zuzusehen, wie der unaufhaltbare Hakim sich eines Herzens bemächtigte, welches er durch den Zauber seiner Lieder beynahe schon gewonnen hatte.

Sinan, der sich schon mehrmahls in ähnlichen Fällen wie ein kluger Mensch betrug, unterlag dieser neuen Probe seiner Geduld. Von wüthender Rachgier

aller Besonnenheit beraubt, entdeckte er dem eifersüchtigen Badur das geheime Einverständniß zwischen Hakim und der schönen Zemrud, und gab ihm Anweisung, wie er sich mit eigenen Augen von der Treulosigkeit seines Weibes und seines vermeinten Freundes überzeugen könnte. Badur überfiel die Unglücklichen in einem Augenblicke, da sie am sichersten zu seyn glaubten, und beyde wurden ohne Schonung seiner Rache aufgeopfert.

Der Tumult, den dieser tragische Auftritt in Badurs Hause erregte, theilte sich bald der ganzen Nachbarschaft mit, und in wenig Stunden lief die darüber entstandene Bewegung durch alle Gemeinen von Jemal. Feridun und seine Getreuen eilten wüthend herbey, den Tod ihres Freundes zu rächen; aber Badur, von allen seinen Verwandten umgeben, und durch einen Theil der Gegenpartey Feriduns verstärkt, setzte ihnen einen Widerstand entgegen, der sie, nach einem hartnäckigen und blutigen Gefechte, die Flucht zu ergreifen nöthigte.

Das stumme Entsetzen, das die Jemaliter beym Anblick ihrer erschlagenen und verwundeten Brüder überfiel, verwandelte sich in wenig Augenblicken wieder in die heftigste Wuth.

Die Luft ertönte von Verwünschungen aller derer, die man mit Recht als die Urheber dieser Gräuel betrachtete; der größte Theil der Familien, die es mit Feridun gehalten hatten, schlug sich jetzt zu seinen Gegnern; tausend Klagen und Beschwerden, die aus Furcht vor einem so reichen und vielvermögenden Manne bisher verstummen mußten, wurden laut; die Gährung unter dem von allen Seiten zusammen laufenden

Volke nahm überhand, und die Stimme der Wenigen, die es zu beruhigen suchten, wurde von wildem Geschrey nach Rache verschlungen. Flutenweise strömte die tobende Menge unter gräßlichen Drohungen auf die Wohnung des verhaßten Feridun zu, der kaum noch Zeit gewann, sich nebst den schuldigsten von seinen Anhängern, während ihre Häuser und Magazine ausgeplündert wurden, durch eine schleunige Flucht in die Gebirge zu retten.

So bald der erste Sturm sich gelegt hatte, traten die Ältesten des Volks mit den Angesehensten unter der bisherigen Gegenparter zusammen, um sich über die Mittel zu berathschlagen, wie die alte Verfassung ihres Vaterlandes wieder hergestellt werden könnte: und da sich, zu ihrer großen Bestürzung, ein Gerücht verbreitete, Feridun habe sich an den Hof zu Kischmir gewandt, und werde in kurzem mit bewaffneter Macht zurück kommen, um im Nahmen des Königs Besitz von Jemal zu nehmen, so trug Faruck darauf an, daß sie unverzüglich einen wackern Mann aus ihrem Mittel an den Kaiser zu Dehly absenden sollten, um sich und ihr Land unter seinen unmittelbaren Schutz zu legen, und sich einen weisen Mann von ihm zu erbitten, der ihre zerrütteten Angelegenheiten wieder in Ordnung brächte, und, unter des Kaisers höchster Autorität, so viel möglich auf den ehmahligen Fuß zurück setzte.

Dieser Vorschlag wurde vom Volke genehmiget, und die Ausführung dem Faruck selbst aufgetragen. Und nun (setzte dieser hinzu) wirst du begreifen, lieber Danischmend, warum ich sagte, meine Brüder, die sich jetzt deiner Warnungen und Vorhersagungen leb-

hafter als jemahls erinnerten, würden sich gewiß keinen andern von dem großen Sultan erbeten haben als dich, wenn sie gehofft hätten, daß ich dich zu Dehly finden würde. Auch bin ich gesonnen, es nun eigenmächtig zu thun, da ich versichert seyn kann, mir dadurch allgemeinen Dank von ihnen zu verdienen.

Diesen Gedanken gib auf, Bruder, sagte Danischmend, wenn es dir wirklich Ernst ist, daß ich mit dir nach Jemal zurück gehen soll. Ich kenne den Sultan besser; denn wiewohl ich dermahlen nur ein armer Korbmacher bin —

Du, ein Korbmacher? unterbrach ihn Faruck mit Bestürzung —

„Ein Korbmacher. Dank sey dem ehrlichen alten Kassim, der sich hoffentlich noch wohl befindet, wenn anders die gute Zeineb nicht unter der Hälfte der Jemalischen Weiber ist, aus denen, wie du sagtest, der alte Kalender sich einen Harem, wie noch kein Sultan gehabt hat, zusammen setzte?"

Sey ruhig, sagte Faruck lachend: so weit ist es nicht mit ihr gekommen! — Aber was für Unfälle, lieber Danischmend, haben dich dahin gebracht —

„Du sollst alles erfahren, guter Faruck! Jetzt wollt' ich dir nur sagen, daß ich, ungeachtet meiner Korbmacherey, mit dem Sultan in einem gewissen Verhältnisse stehe, wodurch ich dir vielleicht in deiner Angelegenheit förderlich seyn kann."

Desto besser! erwiederte Faruck. Man hat mir hier gesagt, wenn ich ein Geschäft beym Kaiser hätte, so wäre der kürzeste Weg, mich an den Imam der Sultaninn zu wenden.

Diese Mühe kannst du dir ersparen, Bruder, sagte Danischmend. Ehmahls mag dieß wohl der nächste Weg gewesen seyn; aber jetzt gibt es einen noch kürzern. Wende dich morgen eine Stunde vor dem Divan gerade an Schach-Gebal selbst; und damit du nicht in den Vorhöfen und Vorkammern abgewiesen wirst, so laß den Kämmerling Kerim rufen, und sag' ihm: Danischmend, ein alter Bekannter von dir, habe dich zu ihm geschickt, und lasse ihn bitten, dir so bald als möglich einen Augenblick Gehör bey Seiner Hoheit zu verschaffen. Du wirst sehen, daß er dich nicht lange warten lassen wird.

Unter diesen Gesprächen langten sie vor Danischmends Hütte an, und wurden von Perisadeh empfangen, wie man sichs ohne unser Zuthun vorstellen kann. Denn Scenen dieser Art werden, wenn man die Personen einmahl kennt, am füglichsten dem Leser selbst überlassen.

Acht und vierzigstes Kapitel.

Glücklicher Erfolg der Audienz, welche Faruck bey dem Sultan erhält.

Nachdem Faruck den Rest dieses glücklichen Tages zwischen Danischmend und Perisadeh mit Wiederhohlung seiner Geschichte und mit Anhörung der ihrigen zugebracht hatte, begab er sich am folgenden Morgen nach dem Palast des Sultans, that wie ihn Danisch-

mend angewiesen hatte, und wurde ohne Verzug von Kerim zum Sultan geführt.

Schach-Gebal, der sich beym Nahmen Jemal erinnerte, die Thäler von Jemal von Danischmend nennen gehört zu haben, erkundigte sich unter anderm, ob sich nicht vor mehrern Jahren ein Fremder, Nahmens Danischmend, unter ihnen aufgehalten hätte? und Faruck ergriff diese Gelegenheit, um dem Fremden viel Gutes nachzusagen, und im Nahmen aller seiner Landesleute zu beklagen, daß sie schon über acht Jahre nichts mehr von ihm gehört hätten.

Geh in deine Herberge zurück, mein Sohn, sagte der Sultan, und sey ruhig: Du sollst nicht lange auf meine Entschließung warten.

Zu gelegnerer Zeit hätte mir dieser ehrliche Schlag nicht kommen können, dachte Schach-Gebal. So kann ich meines Moralisten auf einmahl mit der besten Art von der Welt los werden, und mache noch, fünf oder sechs hundert Parasangen weit von hier, etliche tausend arme Schelme glücklich, ohne daß es mir mehr als mein Nahmenszeichen kostet.

Noch an diesem Abend ließ der Sultan Danischmenden zu sich rufen. Freund Danischmend, rief er ihm so bald er ihn erblickte, zu, wie nanntest du das kleine Ländchen, zwischen Kischmir und den Gebirgen von Tibet, denke ich, wohin du zogst, als wir uns vor vierzehn Jahren trennen mußten?

„Die Thäler von Jemal, gnädigster Herr."

Recht! Jemal! — Und solltest du wohl gedacht haben, daß diesen Augenblick ein Abgeordneter aus diesem nähmlichen Jemal bey mir gewesen ist, durch den die Einwohner um meinen Schutz und um einen wei-

sen Mann bitten lassen, den ich ihnen schicken soll, um ihre Sachen in Ordnung zu bringen?

„Da haben sie einen klugen Einfall gehabt, Sire!"

Meintest du nicht auch, ich sollte mich der guten Leute annehmen? sagte der Sultan.

„Sie gehören Ihnen an, Sire: ungeachtet der weiten Entfernung sind sie unstreitige Unterthanen des großen Indostanischen Reichs —"

Ich höre, der kleine König von Kischmir will das arme Volk unterdrücken, aber dem wollen wir die Lust dazu bald vergehen machen.

„Dazu braucht es nur einen Wink des Königs der Könige —"

Aber, Danischmend, die Leute verlangen auch einen weisen Mann von mir. Wo find' ich einen weisen Mann in Indostan?

„Es wird schwer halten, gnädigster Herr."

Beynahe hätte ich Lust, dich zu schicken, Danischmend.

„Mich, Sire? — Ich danke demüthigst für den gnädigen Scherz. Ich bin nur ein Körbchenmacher —"

Das muß ich wissen, was du bist, sagte der Sultan lachend. Aber, Scherz bey Seite, Danischmend, ich möchte den armen Jemalitern gerne Gutes thun — Ich verliere dich ungern wieder, zumahl da ich dich kaum gefunden habe. Aber ein Fürst muß sich, wie du weißt, seinen Völkern aufopfern. Also nichts weiter! Geh nach Hause, packe deine Familie und deine Sachen zusammen —

„Das wird wenig Zeit erfordern, Sire."

Mein Schatzmeister hat Befehl, dir noch diesen Abend zehen tausend Bahams auszuzahlen; mein Kanzler wird dir deine Bestallung zu meinem Statthalter in Jemal in eben derselben Zeit zuschicken; an den König von Kischmir gehen meine Befehle noch heute ab. Morgen früh werden vier Kamele, sieben zuverlässige Sklaven, und zwey von meinen Reisigen, um dich bis nach Jemal zu begleiten, vor deiner Thür seyn. Du weißt, ich pflege nichts halb zu thun. Und nun, weiser Danischmend, geleite dich der Himmel! Lebe wohl, bis wir uns wieder sehen! — Und damit begab sich Schach-Gebal, ohne den Dank des erstaunten Danischmend abzuwarten, in die Zimmer der Sultaninn Nurmahal.

Schach-Gebal ist der expediteste aller Sultanen in der Welt, sagte Danischmend, als er nach Hause kam, zu Faruck und Perisadeh. Was hinter dieser erstaunlichen Eilfertigkeit stecken mag, weiß der Himmel. Genug, liebe Perisadeh, morgen früh reisen wir mit unserm Freunde Faruck nach Jemal. Der Sultan hat alles schon veranstaltet; das Reisegeld, die Bestallung, die Kamele, die Sklaven, die Begleitung, alles ist bereit.

So schnell hätte ich nicht gehofft, daß es gehen würde, sagte Faruck. Aber desto besser! — Ein vortrefflicher Herr, Gott erhalt' ihn!

Amen, rief Danischmend, wenn seine Absicht so gut ist als die That! Denn ich gestehe, der Gedanke, mit unserm guten Faruck in das schöne Jemal zurück zu ziehen, den alten Kassim, meinen Lehrmeister, wieder zu sehen, und euch wieder gut machen zu helfen, was die verwünschten Fakirn und Kalender verdorben

haben, macht mich glücklicher als ich sagen kann. — Aber, Perisadeh, was fangen wir nun mit den Körbchen an, die ich noch fertig liegen habe?

Schenke sie der schönen Aruja zum Andenken, sagte Perisadeh.

Danischmend packte sogleich ein halbes Dutzend zusammen, schickte sie durch eine kleine Sklavinn an Sadik und Aruja, und ließ ihnen wissen, daß er morgen früh, auf Befehl des Sultans, Dehly verlasse. Aber die Sklavinn kam mit der Nachricht zurück, Sadik und Aruja seyen in verwichner Nacht abgereist, um einen ihrer Verwandten auf dem Lande zu besuchen, und man wisse nicht, wie bald sie zurück kommen würden.

Danischmend schüttelte den Kopf. Wolle der Himmel, sagte er zu Perisadeh, daß diese Reise aufs Land keinen Bezug auf meine so eilfertige Versendung nach Jemal habe! — Das wackere Paar müßte ihm denn nur, von einem guten Engel gewarnt, zuvorgekommen seyn.

Wir wollen das Beste hoffen, sagte Perisadeh.

Indem sie noch über den unerwarteten Vorfall zusammen schwatzten, schickte der Reichskanzler die Bestallung, und der Schatzmeister zehen reich gestickte Beutel, jeden mit tausend goldnen Bahams angefüllt.

Faruck war vor Freuden über den glücklichen Erfolg seiner Sendung halb wahnsinnig. Perisadeh und Danischmend brachten die Nacht mit den nöthigen Zurüstungen hin; Faruck holte sein Gepäck und seine Reisegefährten ab; die Kamele, die Sklaven und die zwey Reisigen standen um Sonnenaufgang vor Da-

nischmends Hütte, und die kleine Karawane, von den guten Wünschen der Nachbarn begleitet, trat zur glücklichen Stunde ihren Zug nach Jemal an.

Neun und vierzigstes Kapitel.

Einige Aufschlüsse, nebst einem unfehlbaren Mittel, wie man die Sultanen von fantastischen Leidenschaften kuriert.

Sadik und Aruja waren aus Dehly verschwunden, und der Argwohn, dessen sich Danischmend, als er Nachricht davon erhielt, nicht erwehren konnte, war, nach allem was er von Schach-Gebals Leidenschaften und Karakter wußte, weder unwahrscheinlich noch unbillig; sie müßten denn nur (sagte er, ohne was sehr bestimmtes dabey zu denken) von einem guten Engel gewarnt worden seyn.

Gewarnt waren sie wirklich worden; und wie schwarz auch das Wesen, das ihnen diese Wohlthat erwies, gewesen seyn möchte, gewiß ist, daß es für das tugendhafte Ehepaar ein guter Engel war. Um jedoch den bösen Schein zu meiden, als gedächten wir den Glauben an Geisternähe und überfysische Einwirkungen durch diese Behauptung zu begünstigen, halten wir es für Pflicht, ein kleines Kapitel zur Enträthselung dieser dunkeln Begebenheit anzuwenden.

Der Verdacht, welchen Schach-Gebal gegen Danischmenden äußerte, daß der Kämmerling Kerim vielleicht von der Sultaninn Nurmahal bestochen gewesen

sey, als der Erfolg seines Auftrags an die schöne Aruja so wenig zum Vergnügen seines Herren ausfiel, war nicht ganz ungegründet. Kerim war in der That von der Sultaninn erkauft, und hatte also nicht ermangelt, ihr alles, was er von Aruja's geheimer Audienz im Kabinet des Sultans wußte, unverzüglich zu hinterbringen. Die Leidenschaft dieses Fürsten konnte einer so scharfsichtigen Kennerinn wie Nurmahal nicht lange verborgen bleiben, wie sehr er auch ihr und aller Welt ein Geheimniß daraus zu machen glaubte. In der Meinung, daß es nur eine von den Fantasien seyn werde, deren ihm schon manche eben so leicht vergangen als gekommen waren, gebrauchte sie Anfangs bloß die gewöhnlichen Hausmittel, ohne sich das geringste von ihrem Mitwissen um das Geheimniß seines Herzens merken zu lassen. Als aber das Übel überhand zu nehmen schien, und Kerim ihr nun auch den geheimen Antrag, womit er an Aruja abgeschickt, und die entschlossene Antwort, womit er wieder zurück geschickt worden war, vertraute, merkte sie, daß die Sache ernsthafter werden könnte, als sie sich vorgestellt hatte, und daß sie kräftigere Maßregeln ergreifen müsse, um sich im Besitz des Ansehens und Einflusses zu erhalten, den sie schon so viele Jahre im Serai behauptete.

Mit einer Nebenbuhlerinn wie Aruja sich in einen Wettstreit einzulassen, konnte ihr, deren Macht über die animalischen Triebe Seiner Hoheit schon lange vorüber war, gar nicht in den Sinn kommen; auch war es nichts weniger als diese Macht, worüber sie eifersüchtig war. Aber eine Person wie Aruja, konnte auch der Gewalt nachtheilig werden, die ihr die Ge-

wandt-

wandtheit ihres Geistes, ihre Kenntniß des menschlichen Herzens, und eine lange Bekanntschaft mit Schach-Gebals schwachen Seiten, über den Geist, das Gemüth und die Leidenschaft des Sultans erworben hatten; und Aruja mußte also aus dem Wege geschafft werden, was es auch kosten möchte. Indessen da Nurmahal im Grunde kein bösartiges Wesen war, und zu gewaltsamen Mitteln nur im äußersten Nothfall, z. B. wenn Aruja den Anträgen des Sultans Gehör gegeben hätte, zu schreiten sich hätte entschließen können: so begnügte sie sich eine Zeit lang damit, sowohl Schach-Gebaln als den Gegenstand seiner Leidenschaft aufs schärfste beobachten zu lassen, in der Absicht, so bald sie Gefahr merken würde, die schöne Aruja zu warnen, und ihr selbst zur Flucht behülflich zu seyn.

Damit diese Maßnehmung ihre ganze Wirkung thun könnte, war noch eine andere nöthig, auf deren Erfolg alles ankam. Sie mußte nähmlich dem Bilde der schönen Aruja, welches allen diesen Unfug in der Fantasie Sr. Hoheit anrichtete, (denn sie selbst hatte er, seit ihrer Erscheinung in seinem Kabinette, nur zwey- oder dreymahl, ohne ihr Wissen, verstohlner Weise gesehen) eine andere Schönheit entgegen stellen, die durch den gegenwärtigen Eindruck, den sie unversehens auf den Sultan machen würde, das Bild der abwesenden Geliebten zu verdunkeln fähig wäre.

Da ihr in ganz Dehly, so wie im Serai, alles zu Gebote stand; so hatte sie wirklich bey einem der reichsten Sklavenhändler eine junge Sklavinn aus Georgien aufgetrieben, welche in wenig Tagen nach dem Harem eines Indischen Fürsten, dem diese Art von

Waare um keinen Preis zu theuer war, abgeführt werden sollte. Nurmahal verschaffte sich den Anblick dieser Sklavinn, und fand sie in allen Stücken so vollkommen wie sie es zu ihrer Absicht wünschte, daß sie des Handels mit den Eigenthümern sogleich einig wurde, und sie auf der Stelle in ihren Harem bringen ließ. Diesem Mädchen fehlte gerade alles was sie der Sultaninn hätte gefährlich machen können: aber dafür besaß sie Reitzungen und Talente, welche die erschlafften Sinnen des abgelebtesten aller Sultane wieder zu verjüngen fähig gewesen wären. Ihre Gestalt, ihre Gesichtsbildung, ihre Augen, ihr Lächeln, der Ton ihrer Stimme, ihr Gesang, ihr Tanz, wovon jedes für sich allein bezaubernd war, mußten, wenn sie zusammen spielten, um so gewisser eine unwiderstehliche Wirkung thun, da sie durch den Glanz der frischesten Jugendblüthe und der vollkommensten Gesundheit verstärkt wurde.

Nurmahal hielt sich von dem Augenblick an, da sie dieses reitzende Geschöpf in ihrer Gewalt hatte, ihres Sieges über die schwärmerische Leidenschaft des Sultans gewiß. Sie wurde nie müde, so oft er auf der Jagd oder im Divan war, die verschiednen Talente der kleinen Zoraide in Übung zu setzen: überdieß hatte auch die vertrauteste ihrer Aufwärterinnen Befehl, sie in den feinsten Geheimnissen einer gewissen Art von Koketterie zu unterweisen, die man nur in den Harems der Asiatischen Großen kennt, und die nur in diesen zur Vollkommenheit gebracht werden.

Nurmahal schloß aus der immer zunehmenden bösen Laune des Sultans sehr richtig, daß es nun bald auf die eine oder andere Weise zur Entscheidung kom-

men müsse; und sie verdoppelte daher ihre Aufmerksamkeit, besonders seitdem die kleine Begebenheit mit den Körbchen ihr auf die Entdeckung geholfen hatte, daß Danischmend in der Nähe sey. Sie erfuhr nun theils von Kerim, theils durch ihre übrigen Kundschafter, alles was zwischen Schach-Gebal und seinem ehmahligen Itimadulet vorgegangen: den Besuch, den der letztere dem alten Sadik gemacht; wie ungehalten der Sultan über den schlechten Erfolg desselben gewesen; und wie er sich entschlossen habe, seiner langwierigen Selbstpeinigung durch eine geheim veranstaltete Entführung der spröden Aruja ein Ende zu machen.

Jetzt war keine Zeit mehr zu verlieren. Sie schickte sogleich ihre Vertraute an Aruja ab, um ihr den Anschlag, der gegen sie im Werke sey, zu entdecken, und sie zu bedeuten, daß sie noch in dieser Nacht aus Dehly entfliehen müsse, wenn sie nicht Gefahr laufen wolle, dem Sultan unwiederbringlich in die Hände zu fallen. Die Achtung, welche Aruja's standhafte Tugend ihr eingeflößt habe, diente ihr zum Bewegungsgrund des Antheils, den sie an ihrem Schicksal nehme, und beydes bestätigte ein Geschenk von einigen Diamanten von Werth und einem Beutel voll Gold, welche die Sultaninn ihr zum Behuf ihrer schleunigen Abreise zustellen ließ.

Dieser Warnung zu Folge machten sich Sadik und Aruja in aller Stille fertig, verließen, unter dem Vorwand einer kleinen Reise aufs Land, die Hauptstadt noch in derselben Nacht, bestiegen am nächsten Orte zwey Dromedare, richteten ihren Lauf nach der Gegend, wo Sadik seinen künftigen Wohnsitz zu neh-

men entschlossen war, und langten beynahe zu gleicher Zeit mit Danischmend in Lahor an.

So bald Schach-Gebal von der Abreise seines Freundes Danischmend benachrichtigt worden war, ermangelte der getreue Kerim nicht, Seine Hoheit mit den Maßregeln zu unterhalten, die er zu glücklicher Ausführung des Anschlags auf die schöne Aruja getroffen habe. Sie ist, sagte er, mit ihrem Alten auf ein paar Tage zu einem Verwandten aufs Land gegangen, und meine Anstalten sind so gut gemacht, daß sie mir auf dem Rückwege unfehlbar in die Hände fallen müssen.

Der Sultan wurde durch diese Versicherung und durch den Gedanken seines beschwerlichen Freundes mit so guter Art los geworden zu seyn, in eine so behägliche Laune gesetzt, daß Nurmahal keine Mühe hatte, ihn zur Annahme einer kleinen Lustpartie zu bewegen, welche sie diesen Abend in ihrem Garten anzustellen gesonnen war.

So ergetzbar hatte sie den König der Könige in langer Zeit nicht gesehen. Alles, was sie zu seinem Vergnügen angeordnet hatte, erhielt seinen Beyfall: aber vorzüglich schien er an einer Musik Gefallen zu finden, die ihn aus einem Gebüsche, nahe an dem Kiosk, wo er Platz genommen hatte, zu begrüßen anfing. Nach einer Weile verlor sich die Symfonie in ein leises harmonisches Getön, aus welchem sich eine menschliche Nachtigallstimme erhob, die, von einer sehr fertig gespielten Laute begleitet, seine ganze Aufmerksamkeit erregte. So bald sie aufgehört hatte zu singen, fragte er die Sultaninn, wer diese Sängerinn sey, die er noch nie gehört zu haben glaube? — Sie wurde mir,

war ihre Antwort, vor kurzem von einem Sklavenhändler aus Georgien angeboten, und ich kaufte sie, weil sie in der That eine feine Stimme hat, und sich selbst nicht übel auf der Laute dazu begleitet.

Der Sultan, von der übel verhehlten Eifersucht, die er in dem Ton und in dem Gesichte der Sultaninn zu entdecken glaubte, nur desto mehr gereitzt die junge Sängerinn bewundernswürdig zu finden, wollte sie noch einmahl hören, und schien von der Reinheit, Biegsamkeit und Fülle ihrer Töne immer mehr bezaubert: als ein großes Ballet von den schönsten Tänzerinnen des Harems, das auf ihren Gesang folgte, ihm beynahe wider Willen einen flüchtigen Blick abnöthigte. Nicht lange, so öffneten sich die durch einander geschlungenen Gruppen, um einer jungen Tänzerinn Raum zu machen, die, so schön wie Amor, so leicht wie Zefyr, und lieblicher als eine aufschwellende Rose in der Morgensonne, mit reitzend verbreitenden Armen heran geschwebt kam, und mit ihren zierlichen Fußspitzen kaum den Boden zu berühren schien.

Der Sultan, noch betroffner als zuvor, verwandte kein Auge von dem Wollustathmenden Geschöpfe, dessen mimischer Tanz den süßen Kampf der jungfräulichen Schüchternheit mit der Liebe, bis zum Siege der allmächtigen Natur, und zum schmachtenden Hinsinken in die Arme eines unsichtbaren Liebhabers, mit unbeschreiblicher Anmuth und täuschender Wahrheit schilderte.

Als sie sich wieder im Gedränge ihrer Gespielen verlor, fragte Schach-Gebal die Sultaninn abermahls, wie sie zu dieser Tänzerinn gekommen sey? — Es ist, sagte sie ganz kalt, eben dieselbe junge Sklavinn, de-

ren Gesang vorhin Ihrer Hoheit Vergnügen zu machen schien.

Beym Haupte des Profeten, rief Schach-Gebal, es ist eine Nymfe des Paradieses, die sich von dem Georgischen Sklavenhändler verkaufen ließ, um ihren Scherz mit uns zu treiben. Ehe wirs uns versehen, wird sie wieder davon geflogen seyn.

So rathe ich Ihrer Hoheit, sie in Zeiten fest zu halten, sagte die Sultaninn lachend, indem sie ihre Freude über den glücklichen Erfolg ihres Anschlags unter die kaltblütigste Unbefangenheit verbarg.

Von diesem Augenblick an war der Zauber aufgelöst, der den Sultan an Aruja's Bild gefesselt hatte. Es schien ihm selbst unbegreiflich, wie es habe zugehen können, daß er sich von der grillenhaften Leidenschaft zu einer spröden Närrinn, die ihm einen alten verdorbenen Kaufmann vorzuziehen fähig war, so lange bethören und alles Vergnügen des Lebens habe rauben lassen. Er überließ sich nun den wohl behäglichen Eindrücken, welche die mannigfaltigen Reitzungen der jungen Zoraide auf seine ausgeruhten Sinne machten, ohne alle Zurückhaltung; ihm war als ob eine Kraft von ihr ausginge, die ihm seine ganze Jugend wiedergebe; und als er eine Schale Sorbet, die sie ihm darreichte, ausgetrunken hatte, däuchte ihm, er habe alle ihre Reitze und alle Liebe, die in der Brust eines Sterblichen Raum hat, mit hinab geschlürft. Wenn deine junge Sklavinn irgend einen Preis hat, sagte er zu Nurmahal, so fordre was ich dir für sie geben soll.

Sire, antwortete die Sultaninn, sie gehörte

Ihnen schon von dem Augenblicke zu, da sie Ihnen gefallen hat.

Schach-Gebal dankte ihr auf eine Art, die ihr den einzigen Preis, um welchen ihr die Sklavinn feil war, auf immer zusicherte, und zog sich bald darauf mit einem Blicke auf Zoraiden und Nurmahal, welchen beyde zu verstehen schienen, in seine Zimmer zurück.

Als er in sein Schlafgemach trat, fand er Zaraiden, ihre Laute im Arm, auf dem Sofa sitzen, die ihn mit einem Liebe-athmenden Liede des Dichters Feleki bewillkommte.

Zwey oder drey Tage darauf kam der getreue Kerim, Seiner Hoheit mit einem trostlosen Gesicht anzukündigen, daß Aruja mit ihrem Alten verschwunden sey, ohne daß man entdecken könne, wo sie hin gekommen.

Aruja? — sagte der Sultan, in einem Ton, als ob er sich eines halb vergessenen Traumes erinnerte. — Desto besser, Kerim! Friede sey mit der ehrlichen Frau und ihrem alten Sadik! Man lasse sie ungehindert ziehen! hörst du, Kerim? Es sind gute Leute, und sie stehen überall unter meinem Schutze.

Von diesem Augenblick an war die Rede nicht mehr von der schönen Aruja. Schach-Gebal ergetzte sich an der kleinen Zoraide so lang' — als es billiger Weise zu erwarten war, und Nurmahal machte inzwischen im Serai und im ganzen Reiche was sie wollte.

Und so sind, und waren von jeher, die Könige und die Könige der Könige ein Spielzeug ihrer eigenen Leidenschaften, und der Ränke eines jeden, der ihnen nahe genug ist, um ihre schwache Seite aus-

finden, und schlau und schlecht denkend genug, sie zu mißbrauchen.

Funfzigstes Kapitel.

Ankunft in Jemal und Beschluß dieser Geschichte.

Als Danischmend mit seinen Reisegefährten zu Lahor ankam, trafen sie in dem Karawanserai, wo sie abstiegen, ein paar Derwische an, in welchen sie bey näherer Beaugenscheinigung, zu ihrer Aller großen Freude, Sadik und Aruja erkannten.

Perisadeh glaubte in der letztern eine jüngere, so wie Aruja in Perisadeh eine ältere Schwester zu sehen, und die Zuneigung, die sie beym ersten Anblicke für einander fühlten, endigte nicht eher, als mit ihrem Leben. Was ihnen das entflohene Ehepaar von den Umständen seiner Entweichung entdeckte, klärte Danischmenden das Geheimniß seiner eigenen Entfernung von Dehly auf; und, um von aller Furcht vor Nachsetzung entbunden zu werden, fehlte ihnen nichts, als zu wissen, was für gute Anstalten die Sultaninn für ihre Ruhe getroffen hatte.

Sie setzten nun die Reise nach den Thälern von Jemal mit einander fort; nur Faruck eilte voraus, um einige Tage früher anzukommen, damit er seinen Brüdern von dem Erfolge seiner Absendung Bericht erstatten, und alles zu Danischmends Empfang vorbereiten könnte.

Feridun und die wenigen Anhänger, die ihm geblieben waren, hatten inzwischen alles mögliche versucht, um sich vom Hofe zu Kischmir Unterstützung zu verschaffen: als aber eine öffentliche Erklärung der Einwohner von Jemal erschien, daß sie sich unter den unmittelbaren Schutz des großen Sultans von Indostan begeben hätten, fand man bedenklich, jenen länger Gehör zu geben; und der bald darauf angelangte kaiserliche Firman, der die Einwohner von Jemal von aller Abhängigkeit von dem Könige in Kischmir frey erklärte, und dem letztern untersagte, sich in ihre innere Angelegenheiten zu mischen, bewog diesen Fürsten, den Flüchtlingen andeuten zu lassen, daß er ihnen keinen längern Aufenthalt in seinem Lande gestatten könne. Was hierauf aus Feridun und seiner Bayadere und den beyden Kalendern, die sich in ihren Besitz mit ihm theilten, geworden sey, weiß man nicht: die übrigen aber suchten sich mit ihren Landesleuten auszusöhnen, und kehrten unter der Bedingung, deren wir sogleich erwähnen werden, in ihr Vaterland zurück.

Danischmend wurde von dem ganzen Volke von Jemal eingeholt, und mit hohem Jubel in seine alte Wohnung eingeführt. Kassim und Zeineb waren vor Freude außer sich, ihm alles, was sie von seiner Freygebigkeit empfangen hatten, wieder zurück zu geben, und konnten, eben so wie der brave Faruck, nur mit vieler Mühe bewogen werden, eine reichliche Vergütung dessen, was sie dadurch verloren, von ihm anzunehmen.

Er erklärte hierauf dem Volk in einer allgemeinen Versammlung: Daß er nicht als Statthalter des Königs der Könige, sondern als ein Bruder zu seinen

Brüdern, zu ihnen zurück komme, und von seiner Vollmacht keinen andern Gebrauch zu machen gedenke, oder machen zu müssen hoffe, als ihre alte glückliche Verfassung und Lebensweise, die ihnen, wie er nicht zweifle, durch alles Vorgegangene nur desto lieber geworden seyn müsse, wieder herzustellen, und dann unter ihnen, als unter seines Gleichen zu leben, ohne ein anderes Ansehen geltend machen zu wollen, als was ihr eigenes Vertrauen in seine Redlichkeit und Liebe zu ihnen allen ihm freywillig zugestehen werde.

Das erste Geschäft, welchem er sich nun, mit Beyziehung der Ältesten aller Gemeinen, und derjenigen, die sich in den Zeiten der Bethörung durch ihre Anhänglichkeit an die alten Sitten ausgezeichnet hatten, unterzog, war, alle Spuren jenes unglücklichen Zeitraums in Jemal, so viel nur immer möglich war, auszulöschen. Eine allgemeine Verzeihung und Vergessenheit des Geschehenen sollte hierzu den Grund legen; nur Feridun und die mit ihm verbundenen Ausgewanderten wurden davon ausgenommen; es wäre denn, daß sie sich gefallen lassen wollten, auf alle an sich gezogene Grudbesitzungen Verzicht zu thun, und sich an ihren angestammten Gütern zu begnügen. Alles übrige, was sie, auf Kosten ihrer Brüder erworben hatten, wurde für Eigenthum der Nazion erklärt, und mit allgemeiner Genehmhaltung dergestalt vertheilt, daß der vierte Theil davon gemeines Gut verbleiben, und unter öffentlicher Verwaltung gemeinnützig verwendet, das übrige aber unter die ärmsten Jemaliter, nach Proporzion der Stärke ihrer Familien, vertheilt werden sollte.

Alle noch übrig gebliebene Gegenstände, Werkzeuge und Werkstätten der Hoffart und Üppigkeit wurden theils vernichtet, theils außer Landes zum Vortheil der ganzen Gemeinheit verkauft. Zwar ließ sich Danischmend von Perisadeh und Aruja erbitten, eine Manufaktur beyzubehalten, welche Frau Zeineb mit großer Emsigkeit errichtet hatte, um sich selbst und ihren guten Freundinnen Kalessons und Hemden von feinerem Gespinnst und Gewebe, als ehmahls in Jemal üblich war, zu verschaffen: aber diese Ausnahme wurde nur unter der Einschränkung zugestanden, daß diese Manufaktur ein Eigenthum der ganzen Gemeinheit seyn, und der reine Ertrag, den sie bey einem festgesetzten sehr mäßigen Preis abwerfen könnte, zum Nutzen der darin arbeitenden Kinder und zu andrer Arbeit untüchtigen Personen verwendet werden sollte. Die gute Zeineb glaubte das Vergnügen, Vorsteherinn dieser Anstalt, an welcher ihr ganzes Herz hing, zu bleiben, auf diese Bedingung nicht zu theuer zu erkaufen: und da doch manche Hände, die sonst müßig geblieben wären, dadurch beschäftigt wurden, so glaubte Danischmend in diesem einzigen Stücke der Weiblichkeit der Jemalitischen Frauen, zu deren Gebrauch die Produkte dieser Manufaktur ausschließlich bestimmt waren, nachgeben zu können, ohne den Vorwurf einer allzu weit getriebenen Gelindigkeit zu verdienen.

So bald die Gleichheit unter den Bewohnern von Jemal, so weit als es ohne jemanden Unrecht zu thun anging, wieder hergestellt, und die Verfassung der Gemeinen sowohl als des ganzen Volkes wieder auf den ehmahligen Fuß gesetzt war, glaubte Danischmend, alles übrige werde sich unvermerkt von selbst wieder in

das vorige Geleis zurück schieben. Anstatt die Zahl der Gesetze zu häufen, die er unter einem kleinen Volke für ein sehr unzulängliches Surrogat des Mangels guter Sitten hielt, begnügte er sich, durch sein eigenes und Perisadehs Beyspiel, welches zugleich die Regel aller ihrer Freunde war, die gute alte Sitte, die Einfalt der Lebensweise, und alle die häuslichen und geselligen Tugenden, welche die Grundlage der menschlichen Glückseligkeit sind, sichtbar darzustellen, und nach und nach wieder allgemein zu machen; und da die Bethörung dieses gutartigen Volkes nicht lange genug gedauert hatte, daß das Gift der Verderbniß bis in den Grund des Herzens hätte eindringen können, hatte er die Freude, den Geist der Mäßigung, des Fleißes, der Eintracht und der Zufriedenheit eher wieder in Jemal herrschen zu sehen, als er selbst gehofft hatte.

Wir zweifeln sehr, ob im ganzen ungeheuern Reiche des großen, gerechten und vielgeliebten Schach-Gebal noch ein so glücklicher Mann lebte als Danischmend. Er konnte ohne Unbescheidenheit das wieder hergestellte Glück der Jemaliter als sein Werk betrachten; aber dieß war ein Gedanke, der ihm nur selten in den Sinn kam: sie wieder glücklich zu sehen, weil sie wieder gut waren, und am Anschauen des äußerlichen und sittlichen Wohlstandes, der dieses kleine Volk auszeichnete, sein Herz zu laben, dieß war es, was dem Genuß seines eigenen Glückes einen so großen Zuwachs gab. Denn auch für sein Privatglück ließ ihm das Schicksal nichts zu wünschen übrig. Er erlebte die Zeit, da alle seine Kinder in diesem Boden, den er zu ihrem Vaterland erwählt hatte, gleichsam eingewurzelt, und auf eben dieselbe Art glücklich

waren, die er selbst als die einzig wünschenswürdige erfahren hatte. Er hatte die Freude, sich selbst in seinen Söhnen, Perisadeh in seinen Töchtern wieder aufblühen zu sehen; er lebte lange genug, um die Kinder seiner Enkel auf seinen Knieen zu wiegen; und ihm wurde endlich das beneidenswerthe Glück zu Theil, an eben demselben Tage mit Perisadeh in ein besseres Leben hinüber zu schlummern.

Sadik und Aruja fanden sich durch den gerechten Spruch des Sultans Gebal, und die eigennützige Freygebigkeit der Sultaninn Nurmahal in den Stand gesetzt, in Jemal auf einem Fuße zu leben, der ihnen das Glück gewährte, auch zur Beförderung des allgemeinen Wohlstandes ihrer neuen Mitbürger mitzuwirken. Sie schlossen mit der Danischmendischen Familie einen Freundschaftsbund, der bis auf ihre späte Nachkommenschaft fortdauerte. Eine Tochter, mit welcher Aruja ihren in Jemal sich wieder verjüngenden Alten beglückte, wurde in der Folge mit einem von Danischmends Söhnen, so wie zwey würdige Söhne des wackern Faruck mit seinen beyden Töchtern vermählt; und diese Verbindungen, wodurch die drey liebenswürdigsten Familien von Jemal in eine einzige zusammen geschlungen wurden, konnten nicht anders als das gemeinschaftliche Glück ihrer Aller vollkommen machen.

Ende des Danischmends.

Inhalt.

	Seite.
Keine Vorrede	5
Erstes Kapitel. Wie der Sultan Gebal und Danischmend aus einander kommen . . .	7
Zweytes Kap. Danischmend läßt sich in Kischmir nieder. Sein Hauswesen. Ein neues Bedürfniß.	15
Drittes Kap. Mysterien — Procul este profani! .	20
Viertes Kap. Was Danischmend den Leuten ins Ohr sagte	25
Fünftes Kap. Bedarf keiner Überschrift . .	31
Sechstes Kap. Worin Danischmend die Schwachheit hat, mit einem Kalender über häusliche Glückseligkeit zu disputieren	32
Siebentes Kap. Wer dieser Kalender war, und wie ein Kalender aussieht	37
Achtes Kap. Geschichte der drey Kalender . .	42
Neuntes Kap. Ein Dialog zwischen dem Leser und dem Autor	49
Zehntes Kap. Schutzrede des Kalenders für seinen Stand	53
Eilftes Kap. Ein ehevertrauliches Gespräch zwischen Danischmend und Perisadeh . . .	60
Zwölftes Kap. Fortsetzung der Geschichte des ersten Kalenders	63
Dreyzehntes Kap. Der Kalender sagt Danischmenden im Vertrauen, was er von der menschlichen Gattung denke	70
Vierzehntes Kap. Was Danischmend dazu sagt .	88
Funfzehntes Kap. Ein Familienstück . . .	92
Sechzehntes Kap. Worin Danischmend seinem Herzen Luft zu machen anfängt . . .	96
Siebenzehntes Kap. Geschichte der Sultanschaft .	100
Achtzehntes Kap. Schutzrede für die Menschheit .	107
Neunzehntes Kap. Ein Intermezzo von drey Fakirn.	110

Seite.

Zwanzigstes Kap. Warum es bey allem dem noch ganz leidlich in der Welt hergeht . . . 117
Ein und zwanzigstes Kap. Eine seltsame Begebenheit. Man bittet die Leser ernsthaft zu seyn. 122
Zwey und zwanzigstes Kap. Entwicklung und Ende der Tragödie 130
Drey und zwanz. Kap. Schließliche Nutzanwendung. 133
Vier und zwanzigstes Kap. Natürliche Folgen dessen was vorgegangen war . . . 134
Fünf u. zwanz. Kap. Eine moralische Betrachtung von wichtigem Belang, weil sie den Schlüssel zu vielen andern enthält . . . 183
Sechs u. zwanz. Kap. Danischmend hat den Einfall sich zum Iman aufzuwerfen. . . 144
Sieben u. zwanz. Kap. Beantwortung einer Frage, die dem Leser beyfallen könnte . . 150
Acht u. zwanz. Kap. Von 2 Menschen auf einer Planke. 159
Neun u. zwanz. Kap. Über gewisse Eigenheiten im Karakter Danischmends, die ihm von der Welt schlimmer ausgelegt wurden, als er es verdiente. 166
Dreyßigstes Kap. Worin wir den Kalender immer näher kennen lernen 172
Ein u. dreyß. Kap. Erster Versuch des Kalenders auf die Ruhe der Jemaliter . . . 176
Zwey u. dreyß. Kap. Danischmend lernt Körbe machen 186
Drey u. dreyß. Kap. Glücklicher oder unglücklicher Erfolg der Reise Feriduns nach der Stadt Kischmir. 188
Vier u. dreyß. Kap. Danischmend und der Kalender Alhafi entzweyen sich 191
Fünf u. dreyß. Kap. Eine neue Erscheinung in Jemal, und ein Gespräch darüber zwischen Zeineb und Perisadeh 193
Sechs u. dreyß. Kap. Die ersten Faden eines Anschlags, der sich gegen Danischmend entspinnt 197
Sieben u. dreyß. Kap. Der alte Kalender trennt sich von Danischmend. Bewegungen, welche die Erscheinung der Bayadere in Jemal verursacht, nebst den Folgen, die für Danischmend daraus entstehen, und einer traulichen Unterredung zwischen ihm und Perisadeh. 200
Acht u. dreyß. Kap. Worin sich die Absichten und Entwürfe des alten Kalenders völlig entwickeln. 209
Neun u. dreyß. Kap. Wie Danischmend den Plan des alten Kalenders zu Wasser macht . . 216

Seite.

Vierzigstes Kap. Wie Danischmend sich in seinem neuen Aufenthalt einrichtet, und was für Gelegenheiten er bekommt, sich bey Schach-Gebal wieder in Erinnerung zu bringen . 222
Ein u. vierz. Kap. Danischmend zieht in die Nähe von Dehly, und ernährt sich und die Seinigen mit Korbmachen 232
Zwey u. vierz. Kap. Schach-Gebal stattet dem Körbchenmacher einen Besuch ab . . . 237
Drey u. vierz. Kap. Noch ein ehevertrauliches Gespräch zwischen Danischmend und Perisadeh . 244
Vier u. vierz. Kap Schach-Gebal entdeckt Danischmenden sein geheimes Anliegen . . 250
Fünf u. vierz. Kap. Wie Danischmend seinen Auftrag an Sadik ausrichtet und was daraus erfolgt. 267
Sechs u. vierz. Kap. Was für ein Pflaster der getreue Kerim auf die Wunde seines Herren legt. Der Sultan entschließt sich, Danischmenden wieder zu entfernen . . . 280
Sieben u. vierz. Kap. Eine unvermuthete Zusammenkunft, und Nachrichten aus Jemal . 285
Acht u. vierz. Kap. Glücklicher Erfolg der Audienz, welche Faruck bey dem Sultan erhält . 298
Neun u. vierz. Kap. Einige Aufschlüsse, nebst einem unfehlbaren Mittel, wie man die Sultane von fantastischen Leidenschaften kuriert. . 303
Funfzigstes Kap Ankunft in Jemal und Beschluß dieser Geschichte 312

Wien,

gedruckt bey Anton Strauß.

Staatl. Bibliothek Passau

La

Wieland, Christoph Martin,

C. M. Wielands sämmtliche Werke

Bd.: 8

Wien 1811

Passau, Staatliche Bibliothek -- S nv/La (b) 565-8
urn:nbn:de:bvb:12-bsb11342400-8
VD18 15444090-001